



ZPRÁVA O TRHU VAJEC

Vývoj CZV:

↑ S	1,59 Kč/ks
↑ M	2,19 Kč/ks
↑ L	2,30 Kč/ks
↑ Ostatní	2,57 Kč/ks
↑ Průměr	2,20 Kč/ks

Obsah:

Komoditní zpravodajství	1
Ceny zemědělských výrobců	2
Spotřebitelské ceny	4
Zahraniční obchod	5
Informace ze zahraničí	8
Aktuality.....	13

Komoditní zpravodajství Česká republika

Průměrná cena zemědělských výrobců (CZV) vajec ve skořápce dle šetření TIS^{ČR} SZIF v říjnu 2017 proti září 2017 výrazně stoupla ve všech kategoriích. V průměru byla CZV vyšší o 0,30 Kč/ks (15,7 %), tj. 2,20 Kč/ks. Cena kat. S se zvýšila o 0,07 Kč/ks (4,7 %) na 1,59 Kč/ks, kat. M o 0,32 Kč/ks (17,0 %) na 2,19 Kč/ks, kat. L o 0,33 Kč/ks (16,8 %) na 2,30 Kč/ks a kat. ostatní (XL + netř.) o 0,31 Kč/ks (13,8 %) na 2,57 Kč/ks. Průměrná CZV balených vajec se zvýšila o 0,33 Kč/ks (17 %) na 2,22 Kč/ks a CZV volně prodávaných o 0,18 Kč/ks (9 %) na 2,15 Kč/ks. Podíl jednotlivých hmotnostních skupin na celkovém objemu prodávaných vajec u podniků sledovaných TIS^{ČR} SZIF činil: S - 4,6 %, M - 65,2 %, L - 28,1 %, XL - 1,6 % a netříděná - 0,5 %. Průměrná CZV vajec na zpracování v říjnu 2017 proti září dle šetření TIS^{ČR} SZIF stoupla o 4,30 Kč/kg (26,2 %) na 20,71 Kč/kg a průměrná CZV melanže klesla o -2,24 Kč/kg (-9,4 %) na 21,69 Kč/kg.

Průměrná obchodní cena (OC) konzumních vajec v říjnu 2017 proti září 2017 stoupla o 0,41 Kč/ks (20,0 %) na 2,42 Kč/ks.

Spotřebitelská cena (SC) čerstvých vajec ve skořápce podle sledování ČSÚ ve 47. týdnu 2017 proti 41. týdnu 2017 prudce stoupla, a to o 13,84 Kč/10 ks na 50,12 Kč/10 ks (38,1 %). Nejnižší SC 47,79 Kč/10 ks byla v Jihočeském kraji, nejvyšší cena 52,52 Kč/10 ks byla v Královéhradeckém kraji.

Zahraniční obchod

Dovoz vajec ve skořápce do ČR se v září 2017 proti srpnu 2017 snížil o 353,4 t (-20 %) na 1 400,5 t v průměrné jednotkové hodnotě 40,25 Kč/kg. Podíl konzumních čerstvých vajec na dovozu činil 81 % - 1 140,9 t za 30,73 Kč/kg. Dovážela se především z Polska - 920,9 t (66 %) za 30,55 Kč/kg. Konzumních vařených a konzervovaných vajec bylo v srpnu 2017 dovezeno 0,05 t za 108,70 Kč/kg z Německa. Násadových vajec bylo dovezeno 259,5 t za 82,09 Kč/kg, nejvíce ze Slovenska - 205,2 t (79 %) za 85,44 Kč/kg. Vaječné hmoty se dovezlo 732,3 t za 43,74 Kč/kg. Nejvíce bylo dovezeno ze Zemí a území neuváděných v rámci obchodu uvnitř EU, a to 251,1 t (34 %) za 24,16 Kč/kg.

Vývoz vajec ve skořápce z ČR se v září 2017 proti srpnu 2017 zvýšil o 373,3 t (31 %) na 1 571,2 t za 62,15 Kč/kg. Konzumní čerstvá vejce se na vývozu podílela 35 % - 552,6 t za 31,02 Kč/kg. Vyvážena byla převážně do Německa - 209,8 t (38 %) za 32,78 Kč/kg. Většina konzumních vařených konzervovaných vajec byla v srpnu 2017 vyvezena do Polska, a to 6,8 t (98 %) za 4,44 Kč/kg. Vývoz násadových vajec činil 1 011,7 t za 79,53 Kč/kg. Největší podíl na vývozu mělo Rusko, a to 729,2 t (72 %) za 78,16 Kč/kg. Vaječné hmoty se vyvezlo 319,9 t za 38,24 Kč/kg, z toho na Slovensko 87 %, tj. 278,3 t za 32,36.

TIS^{ČR} SZIF

Ceny zemědělských výrobců vajec – říjen 2017 - dodávky do tržní sítě (bez DPH)

Kč/ks

Skupina/hmotnost	Položka	Střední Čechy	Severovýchod	Severozápad	Jihozápad	JV + Stř. Morava	Ostravsko	ČR
S	minimální cena	*	*	*	*	*	*	1,15
	maximální cena	*	*	*	*	*	*	1,90
	průměrná cena	*	*	*	*	*	*	1,59
	Změna k září	-	-	-	-	-	-	+ 0,07
M	minimální cena	1,96	2,20	*	1,99	2,05	*	1,96
	maximální cena	2,58	2,38	*	2,18	2,23	*	2,58
	průměrná cena	2,19	2,25	*	2,13	2,17	*	2,19
	Změna k září	+ 0,39	+ 0,32	-	+ 0,26	+ 0,29	-	+ 0,32
L	minimální cena	2,07	2,29	*	2,05	2,19	*	2,05
	maximální cena	2,76	2,62	*	2,33	2,31	*	2,76
	průměrná cena	2,21	2,43	*	2,15	2,26	*	2,30
	Změna k září	+ 0,41	+ 0,40	-	+ 0,25	+ 0,14	-	+ 0,33
Ostatní	minimální cena	2,20	*	*	1,75	*	*	1,75
	maximální cena	3,44	*	*	2,88	*	*	3,44
	průměrná cena	2,33	*	*	2,22	*	*	2,57
	Změna k září	+ 0,32	-	-	+ 0,14	-	-	+ 0,31
Průměr	minimální cena	1,97	2,23	*	1,90	2,13	*	1,90
	maximální cena	2,58	2,36	*	2,15	2,26	*	2,58
	průměrná cena	2,18	2,30	*	2,06	2,19	*	2,20
	Změna k září	+ 0,38	+ 0,33	-	+ 0,19	+ 0,23	-	+ 0,30

Poznámka: ostatní vejce = netříděná a hmotnostní skupina XL, * = neuvedeno (méně než tři údaje)

Střední Čechy - Praha, Středočeský kraj, Severovýchod - Liberecký, Královéhradecký, Pardubický kraj, Severozápad - Ústecký, Karlovarský kraj, Jihozápad - Plzeňský, Jihočeský kraj, Jihovýchod - Vysočina, Jihomoravský kraj, Střední Morava - Olomoucký, Zlínský kraj, Ostravsko - Moravskoslezský kraj.

Pramen: TIS ČR SZIF

Ceny zemědělských výrobců vajec – říjen 2017 - dodávky do tržní sítě (bez DPH)

Kč/ks

Skupina/hmotnost	S	M	L	Ostatní	Průměr
balená	1,74	2,21	2,28	2,79	2,22
volně	1,46	2,07	2,37	2,49	2,15
celkem	1,59	2,19	2,30	2,57	2,20
podíl balených vajec na celk. prodeji	36%	91%	68%	26%	81%

Poznámka: ostatní vejce = netříděná a hmotnostní skupina XL

Pramen: TIS ČR SZIF

Vývoj cen zemědělských výrobců vajec
v r. 2014, 2015, 2016, 2017

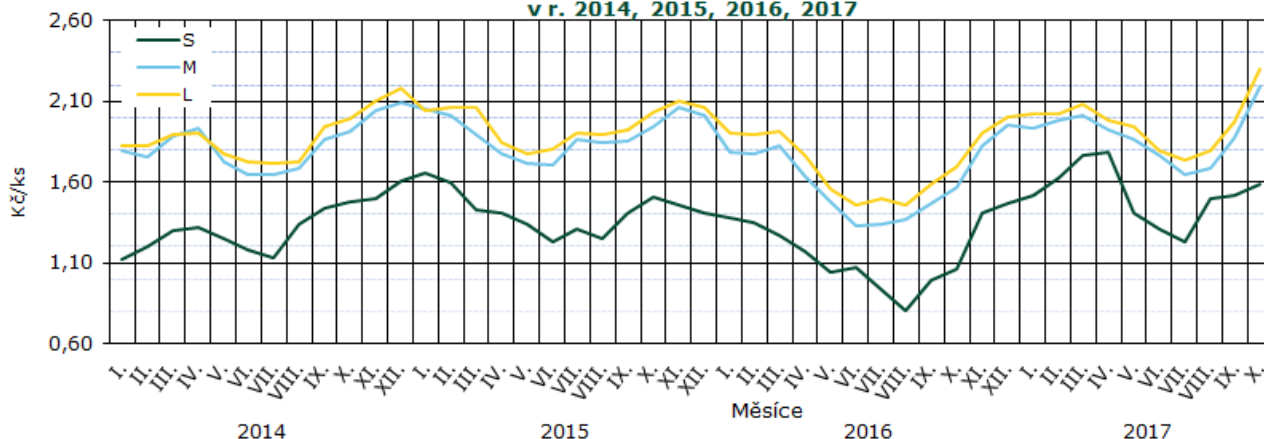

Pramen: TIS ČR SZIF

Průměrné ceny zemědělských výrobců vajec v roce 2016 a 2017 (bez DPH)

Kč/ks

Skupina	X.	XI.	XII.	I.	II.	III.	IV.	V.	VI.	VII.	VIII.	IX.	X.
S	1,06	1,40	1,45	1,52	1,63	1,76	1,79	1,41	1,31	1,23	1,50	1,51	1,59
M	1,56	1,83	1,95	1,93	1,98	2,02	1,93	1,87	1,77	1,64	1,69	1,87	2,19
L	1,69	1,90	2,01	2,02	2,03	2,08	1,98	1,94	1,80	1,74	1,80	1,97	2,30
XL	2,10	2,27	2,23	2,17	2,13	2,23	2,16	2,18	2,10	2,13	2,01	2,30	2,64
Netříděná	2,08	2,27	2,33	2,31	1,64	2,38	2,22	2,23	2,18	2,17	2,22	2,22	2,32
Průměr	1,59	1,83	1,94	1,94	1,98	2,04	1,94	1,87	1,77	1,63	1,72	1,91	2,20

Pramen: TIS^{ČR} SZIF

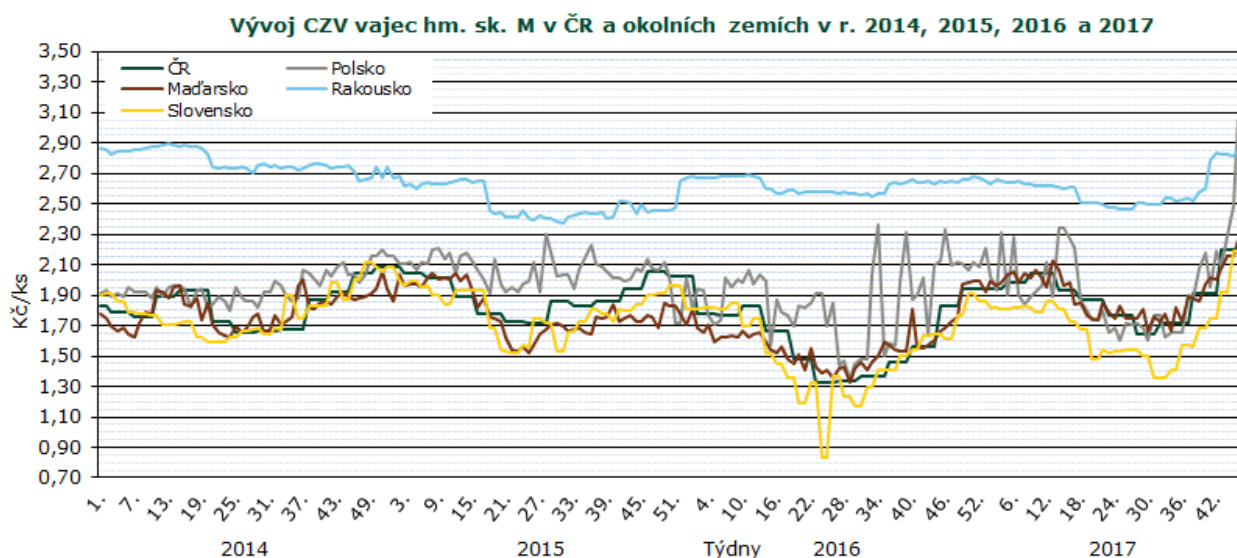

Pramen: TIS^{ČR} SZIF, APA, Ministerstwo Rolnictwa i Rozwoju Wsi, AMA, AKII

Poznámka: U ČR a SR jsou uvedeny měsíční, respektive čtrnáctidenní ceny.

Protože každá země má jinou metodiku sběru dat a zahrnuje do ceny jiné náklady, slouží tento graf jen pro porovnání vývoje cen. Neslouží k přímému porovnání cenové hladiny.

Ceny zemědělských výrobců vajec – export a zpracování za rok 2016,17 (bez DPH)

Kč/kg

Druh/měsíc	X.	XI.	XII.	I.	II.	III.	IV.	V.	VI.	VII.	VIII.	IX.	X.
Na zpracování	17,80	16,83	21,63	19,98	16,00	19,19	19,84	15,61	16,95	16,04	14,79	16,41	20,71
Melanž	19,53	19,67	21,24	21,66	21,45	21,87	21,69	19,70	20,37	19,78	20,92	23,93	21,69
Na export	*	*	*	25,63	30,37	*	23,28	21,80	*	19,91	*	*	*

Poznámka: * = neuvedeno (méně než tři údaje)

Pramen: TIS^{ČR} SZIF

Obchodní ceny vajec celkem - průměr za říjen 2017

Kč/ks

Skupina / hmotnost	S	M	L	Ostatní	Průměr
minimální cena	1,66	2,39	2,47	3,00	2,32
maximální cena	1,90	2,53	2,72	3,23	2,52
průměrná cena	1,74	2,47	2,56	3,16	2,42
změna k září 2017	+ 0,20	+ 0,48	+ 0,39	+ 0,76	+ 0,41

Poznámka: ostatní vejce = netříděná a hmotnostní skupina XL, * = neuvedeno (méně než tři údaje)

Pramen: TIS^{ČR} SZIF

Porovnání zemědělských a spotřebitelských cen vajec v ČR v roce 2017

Kč/ks

Vejce slepičí	Typ ceny	I.	II.	III.	IV.	V.	VI.	VII.	VIII.	IX.	X.	XI.	XII.
tříděná	Z	1,94	1,93	1,90	1,96	1,86	1,91	1,70	1,71	1,81	2,05		
čerstvá	S	3,41	3,38	3,29	3,36	3,27	3,25	3,42	3,29	3,22	3,62		

Pramen: ČSÚ, Pozn.: Z – ceny zemědělských výrobců, S – spotřebitelské ceny včetně DPH (zahrnutý tuzemské i dovozové ceny)

Průměrné spotřebitelské ceny čerstvých vajec ve 41. a 47. týdnu 2017

Kč/10

Kraj	41. týden	47. týden	rozdíl	Kraj	41. týden	47. týden	rozdíl
Praha	36,65	50,57	+ 13,92	Pardubický	36,23	49,31	+ 13,08
Středočeský	33,83	47,97	+ 14,14	Vysočina	36,73	50,50	+ 13,77
Jihočeský	36,36	47,79	+ 11,43	Jihomoravský	35,41	50,64	+ 15,23
Plzeňský	36,12	51,43	+ 15,31	Olomoucký	37,23	51,68	+ 14,45
Karlovarský	36,80	50,86	+ 14,06	Zlínský	37,80	49,41	+ 11,61
Ústecký	36,46	49,68	+ 13,22	Moravskoslezský	38,15	50,00	+ 11,85
Liberecký	33,58	49,32	+ 15,74	Česká republika	36,28	50,12	+ 13,84
Královéhradecký	36,52	52,52	+ 16,00				

Pramen: ČSÚ

Průměrné týdenní spotřebitelské ceny čerstvých vajec v ČR v roce 2016/2017

Kč/10 ks

Rok	Týden											
	50.	2.	7.	11.	15.	20.	24.	28.	33.	37.	41.	47.
2015/2016	29,68	29,81	29,67	28,81	29,24	28,86	27,14	27,71	25,25	25,94	26,99	31,49
2016/2017	32,91	34,06	33,64	32,73	33,50	33,13	32,02	34,20	33,28	32,39	36,28	50,12
% 17/16	110,9	114,3	113,4	113,6	114,6	114,8	120,7	123,4	131,8	124,9	134,4	159,2

Pramen: ČSÚ

Vývoj cen krmných směsí pro nosnice v ČR

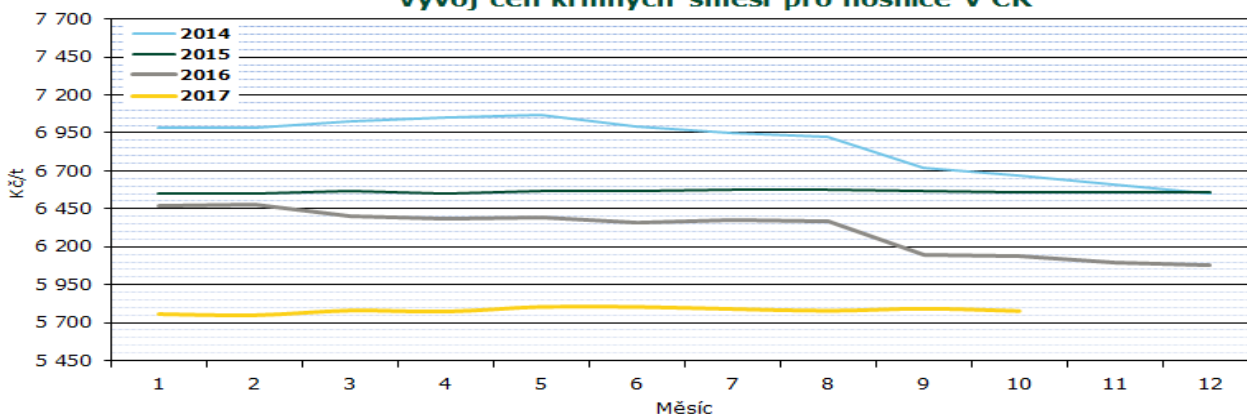

Průměrné ceny průmyslových výrobců krmné směsi pro nosnice v období 2015-2017

Kč/t

Rok	I.	II.	III.	IV.	V.	VI.	VII.	VIII.	IX.	X.	XI.	XII.
2015	6 549,2	6 548,1	6 569,8	6 549,7	6 570,5	6 566,4	6 573,7	6 578,4	6 569,1	6 562,6	6 561,7	6 560,3
2016	6 473,3	6 474,9	6 405,5	6 386,3	6 393,5	6 361,7	6 377,7	6 366,2	6 143,4	6 141,3	6 098,0	6 074,9
2017	5 757,1	5 749,5	5 780,3	5 773,2	5 804,6	5 804,1	5 790,3	5 778,8	5 792,3	5 777,3		

Pramen: ČSÚ

Zahraníční obchod ČR

Dovoz a vývoz vajec a vaječné hmoty v letech 2016, 2017

Rok, období	DOVOZ		VÝVOZ	
	t	jednotková hodnota Kč/kg	t	jednotková hodnota Kč/kg
Vejce ve skořápce celkem				
1.1. - 31.12. 2016	33 494,4	29,40	16 614,0	50,50
1.9. - 30.9. 2016	2 573,9	26,62	1 344,0	51,58
1.1. - 30.9. 2017	18 570,9	35,38	13 399,2	51,74
1.9. - 30.9. 2017	1 400,5	40,25	1 571,2	62,15
z toho konzumní čerstvá				
1.1. - 31.12. 2016	30 603,2	23,87	7 203,0	20,01
1.9. - 30.9. 2016	2 434,6	22,66	533,5	22,71
1.1. - 30.9. 2017	16 264,5	28,18	6 589,4	24,46
1.9. - 30.9. 2017	1 140,9	30,73	552,6	31,02
z toho konzumní vařená nebo konzervovaná				
1.1. - 31.12. 2016	1,30	82,90	124,1	5,74
1.9. - 30.9. 2016	0,00	0,00	0,5	41,41
1.1. - 30.9. 2017	1,33	111,78	74,5	5,86
1.9. - 30.9. 2017	0,05	108,70	6,9	5,69
z toho násadová				
1.1. - 31.12. 2016	2 889,9	87,98	9 286,8	74,74
1.9. - 30.9. 2016	139,3	95,83	810,0	70,60
1.1. - 30.9. 2017	2 305,1	86,11	6 735,3	78,94
1.9. - 30.9. 2017	259,5	82,09	1 011,7	79,53
vaječná hmota				
1.1. - 31.12. 2016	9 119,1	37,80	2 180,0	36,52
1.9. - 30.9. 2016	768,8	36,38	203,0	41,63
1.1. - 30.9. 2017	6 922,6	38,55	2 430,9	35,71
1.9. - 30.9. 2017	732,3	43,74	319,9	38,24

Pramen: ČSÚ

Poznámka: Zveřejněné údaje mají předběžný charakter, jsou pravidelně aktualizovány a zejména množství údaje nemůže ČSÚ garantovat



Dovoz vajec ve skořápce do ČR se v září 2017 proti srpnu 2017 snížil o 353,4 t (-20 %) na 1 400,5 t v hodnotě 56,4 mil. Kč.

Na dovozu vajec ve skořápce se **čerstvá konzumní vejce** podílela 81 % - 1 140,9 t v hodnotě 35,1 mil. Kč. Nejvíce konzumních čerstvých vajec bylo nakoupeno v Polsku - 920,9 t (81%) v hodnotě 28,1 mil. Kč, dále na Slovensku 107,2 t (9 %) v hodnotě 3,0 mil. Kč, Německu 46,5 t (4 %) v hodnotě 1,6 mil. Kč, v Lotyšsku 43,3 t (4 %)

Vývoz vajec ve skořápce z ČR se v září 2017 proti srpnu 2017 zvýšil o 373,3 t (31 %) na 1 571,2 t v hodnotě 97,6 mil. Kč.

Na vývozu vajec ve skořápce se **čerstvá konzumní vejce** podílela 81 % - 552,6 t v hodnotě 17,1 mil. Kč. Do Německa bylo vyvezeno 209,8 t (38 %) v hodnotě 6,9 mil. Kč, na Slovensko 135,9 t (25 %) v hodnotě 3,9 mil. Kč, do Nizozemí 70,9 t (13 %) v hodnotě 2,2 mil. Kč, Maďarska 69,9 t (13 %) v hodnotě 2,4 mil. Kč, Rakouska 57,9 t (10 %) v hodnotě 1,6 mil. Kč a do Polska 8,3 t (1 %) v hodnotě 0,4 mil. Kč.

v hodnotě 1,4 mil. Kč a v ostatních státech 22,9 t (2 %) v hodnotě 0,9 mil. Kč.

Konzumních vařených a konzervovaných vajec bylo v srpnu 2017 dovezeno 0,05 t v hodnotě 0,01 mil. Kč z Německa.

Násadových vajec bylo dovezeno 259,5 t v hodnotě 21,3 mil. Kč, 79 %, tj. 205,2 t za 17,5 mil. Kč ze Slovenska, z Francie 45,9 t (18 %) za 2,6 mil. Kč a z ostatních států 8,4 t (3 %) v hodnotě 1,2 mil. Kč.

Konzumních vařených a konzervovaných vajec bylo v září 2017 vyvezeno 6,9 t v hodnotě 0,04 mil. Kč, z toho do Polska 6,8 t (98 %) v hodnotě 0,03 mil. Kč a do ostatních států 0,1 t v hodnotě 0,01 mil. Kč.

Násadových vajec bylo vyvezeno 1 011,7 t v hodnotě 80,5 mil. Kč. Nejvíce jich bylo vyvezeno do Ruska - 729,2 t (72 %) v hodnotě 57,0 mil. Kč, dále do Iráku 111,0 t (11 %) v hodnotě 9,5 mil. Kč, Maďarska 58,8 t (6 %) v hodnotě 5,5 mil. Kč, na Ukrajinu 55,2 t (5 %) v hodnotě 4,1 mil. Kč, do Polska 22,7 t (2 %) v hodnotě 1,5 mil. Kč, Bulharska 18,2 t (2 %) v hodnotě 1,5 mil. Kč a do Rumunska 15,6 t (2 %) v hodnotě 1,2 mil. Kč.

Pramen: ČSÚ

Poznámka: Zveřejněné údaje mají předběžný charakter, jsou pravidelně aktualizovány a zejména množství údaje nemůže ČSÚ garantovat

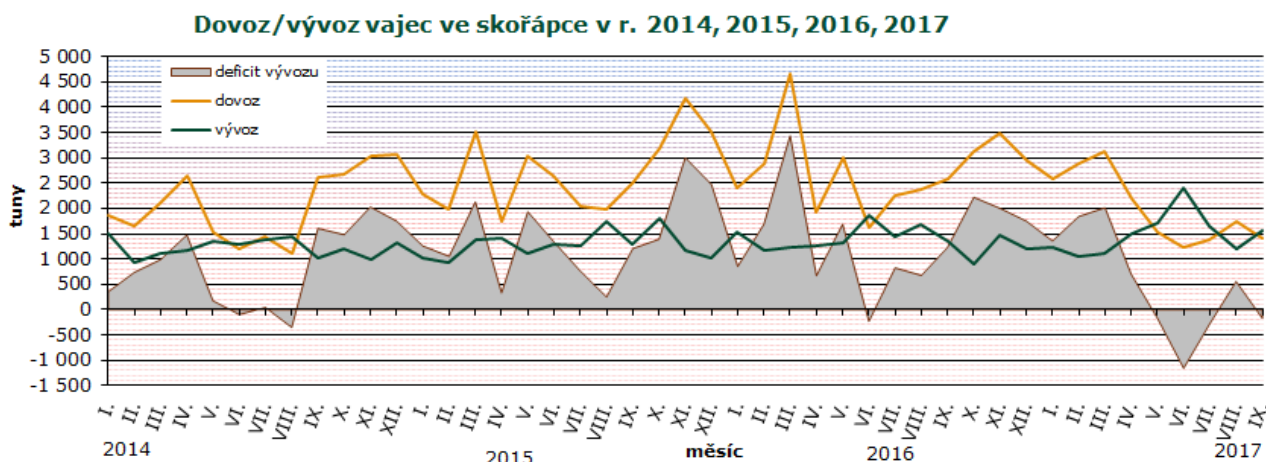

Pramen: SZIF

Dovoz vajec ve skořápce v září 2017

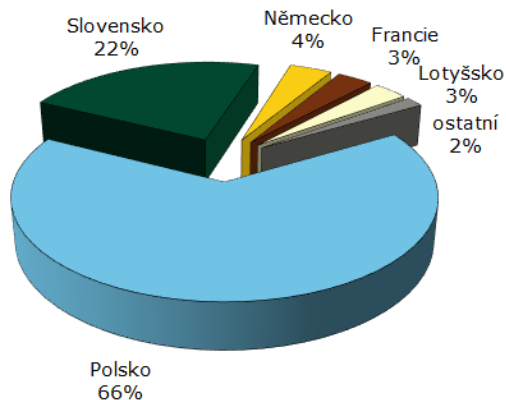

Vývoz vajec ve skořápce v září 2017

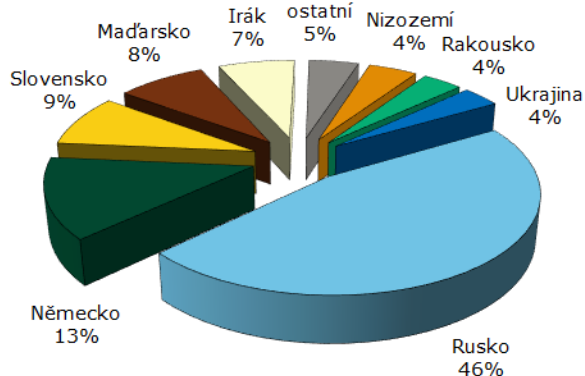

Pramen: ČSÚ

Dovoz vaječné hmoty se v září 2017 proti srpnu 2017 snížil o 101,9 t (-12 %) na 732,3 t v hodnotě 32,0 mil. Kč. Z toho bylo ze Zemí a území neuváděných v rámci obchodu uvnitř EU 251,1 t (34 %) v hodnotě 6,1 mil. Kč, z Polska 211,8 t (29 %) v hodnotě 9,3 mil. Kč, Lotyšska 63,9 t (9 %)

v hodnotě 2,8 mil. Kč, Nizozemí 61,1 t (8 %) v hodnotě 3,2 mil. Kč, ostatních států 55,1 t (8 %) v hodnotě 4,6 mil. Kč, Německa 47,1 t (6 %) v hodnotě 2,5 mil. Kč, Itálie 21,9 t (3 %) v hodnotě 1,2 mil. Kč a ze Švédska 20,2 t (2 %) v hodnotě 2,3 mil. Kč.

Vývoz vaječné hmoty se v září 2017 proti srpnu 2017 zvýšil o 11,7 t (4 %) na 319,9 t v hodnotě 12,2 mil. Kč. Na Slovensko bylo vyvezeno 278,3 t (87 %) v hodnotě 9,0 mil. Kč, do Rakouska

25,9 t (8 %) v hodnotě 0,7 mil. Kč, do Polska 11,7 t (4 %) v hodnotě 1,6 mil. Kč a do ostatních států 4,1 t (1 %) v hodnotě 1,0 mil. Kč.

Dovoz/vývoz vaječné hmoty v r. 2014, 2015, 2016, 2017

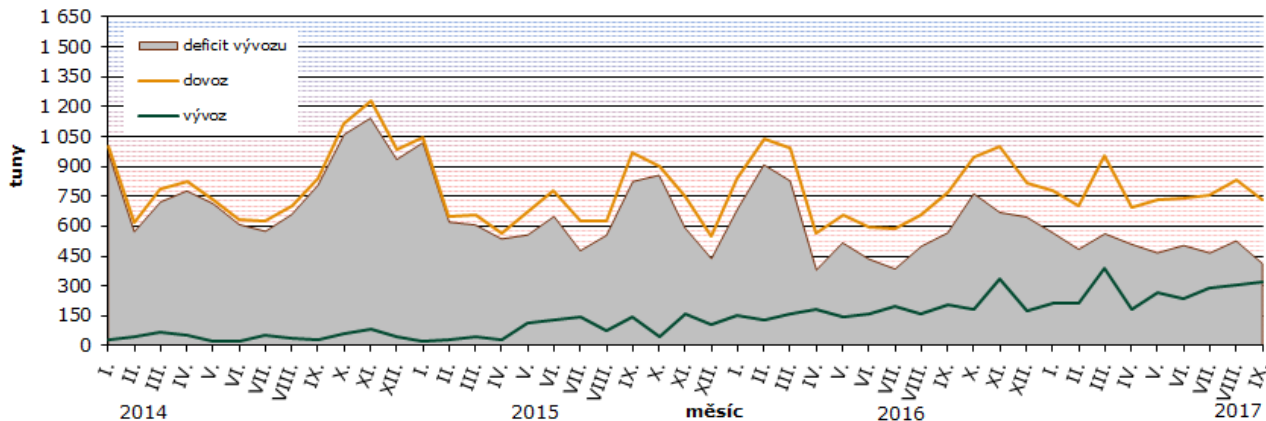

Pramen: SZIF

Dovoz vaječné hmoty v září 2017

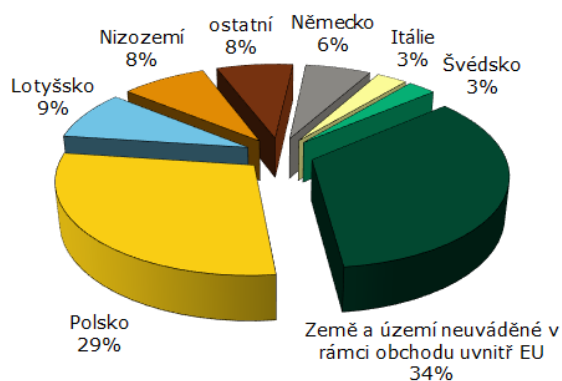

Vývoz vaječné hmoty v září 2017

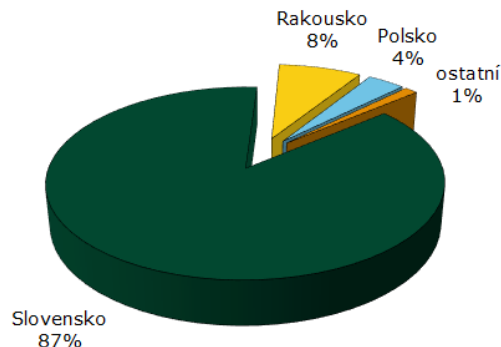

Poznámka: Země a území neuváděné v rámci obchodu uvnitř EU – není uvedena země původu
Pramen: ČSÚ

Informace ze zahraničních trhů

Slovensko

Průměrné ceny výrobců konzumních nebalených vajec na Slovensku

EUR/100ks (bez DPH)

Skupina hmotnosti	Položka	Zso	Sso	Vso	SR		Vývoj	
					44. týden 2017	42. týden 2017	EUR/100ks	%
Vejce XL tř. nad 73,0 g	Min. cena	*	10,80	11,20	10,80	8,50	+ 2,30	27,1
	Max. cena	*	20,00	15,00	20,00	14,00	+ 6,00	42,9
	Prům. cena	*	13,13	13,95	13,55	11,05	+ 2,50	22,7
Vejce L tř. 63 g - 72 g	Min. cena	10,20	8,50	9,70	8,50	8,20	+ 0,30	3,7
	Max. cena	13,00	18,00	14,00	18,00	12,00	+ 6,00	50,0
	Prům. cena	12,28	12,17	12,34	12,22	9,31	+ 2,91	31,2
Vejce M tř. 53 g - 62 g	Min. cena	8,03	7,60	8,80	7,60	7,50	+ 0,10	1,3
	Max. cena	11,00	14,00	13,50	14,00	11,50	+ 2,50	21,7
	Prům. cena	9,87	10,31	10,33	10,15	8,75	+ 1,40	16,1
Vejce S tř. pod 53 g	Min. cena	4,32	6,40	*	4,32	4,00	+ 0,32	8,0
	Max. cena	9,00	7,83	*	9,00	7,50	+ 1,50	20,0
	Prům. cena	7,02	6,82	*	6,93	5,88	+ 1,05	18,0
Vejce netříděná	Min. cena	*	*	*	4,34	4,00	0,34	8,5
	Max. cena	*	*	*	7,98	7,34	0,64	8,7
	Prům. cena	*	*	*	5,61	4,97	0,64	12,9

Poznámka: * = neuvedeno, méně než 3 údaje

Zso - západoslovenská oblasť (Bratislavský, Trnavský, Trenčinský, Nitrianský kraj), Sso - stredoslovenská oblasť (Žilinský a Banskobystrický kraj), Vso - východoslovenská oblasť (Prešovský a Košický kraj)

Pramen: APA



Ve 44. týdnu se výrazně projevila nedostatek vajec na trhu a tím se jejich cena v porovnání s minulým týdnem výrazně zvýšila, a to od 12,9 % do 40,5 %. Průměrné odbytové ceny volně prodávaných vajec se zvýšily ve všech kategoriích. Nárůst cen byl v rozmezí od 16,1 % (tř. M) do 31,2 % (tř. L). Cena vajec tř. M stoupla na 10,15 €/100 ks a tř. L na 12,22 €/100 ks. Cena netříděných vajec se zvýšila o 12,9 % na 5,61 €/100 ks.

Ceny balených vajec stouply od 22,1 % do 40,5 %. Nejvýrazněji stoupla cena vajec M v 30-ks bal., a to

o 40,5 % na 10,85 €/100 ks. Cena vajec M v 6-ks bal. posílila o 37,5 % na 11,97 €/100 ks.

Meziročně byly ceny balených vajec výrazně vyšší, a to ve všech kategoriích. Nejvíce stoupla cena vajec M (30-ks bal.) o 70,8 %. Významně se zvýšily také ceny vajec M (10 a 6-ks bal.) o 62,6 % a 60,4 %. Ceny volně prodávaných vajec se také meziročně zvýšily, a to kat. S o 51,3 %, kat. M o 67,3 %, kat. L o 79,2 % a kat. XL o 47,1 %.

Zdroj: PPA – ATIS

Ceny nebalených vajec ve skořápce na Slovensku v r. 2014,15,16,17

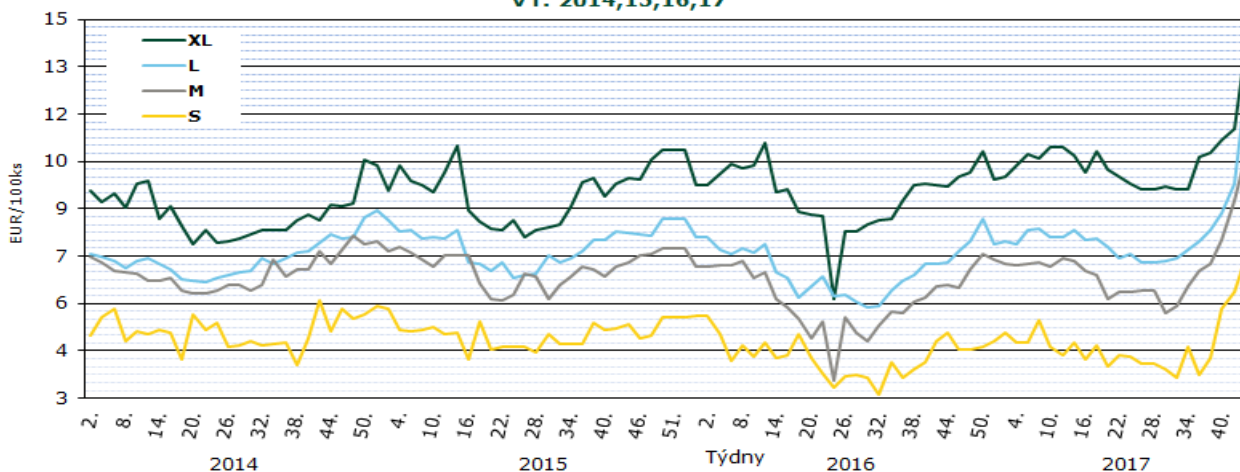

Pramen: APA

Průměrné ceny výrobců konzumních balených vajec na Slovensku 2017

(bez DPH)

Produkt	44. týden 2017 €/100 ks	42. týden 2017 €/100 ks	Změna 44./42. týden %
Vejce L (od 63 g do 72 g) Balené po 6 ks	-	-	-
Vejce L (od 63 g do 72 g) Balené po 10 ks	11,20	9,28	20,7
Vejce L (od 63 g do 72 g) Balené po 30 ks	10,88	8,66	25,6
Vejce M (od 53 g do 62 g) Balené po 6 ks	11,97	8,71	37,5
Vejce M (od 53 g do 62 g) Balené po 10 ks	11,43	9,18	24,5
Vejce M (od 53 g do 62 g) Balené po 30 ks	10,85	7,72	40,5

Poznámka: * = neuvedeno, méně než 3 údaje

Pramen: APA

Polsko

Ceny zemědělských výrobců balených vajec 2017

PLN/100 ks

Jakostní třída/ hmotnostní skupina	týden								Změna 43./42. týden (%)
	36.	37.	38.	39.	40.	41.	42.	43.	
A/XL	50,20	46,00	44,20	46,70	47,00	53,30	56,60	62,60	7,20
A/L	36,60	39,00	39,50	40,00	41,70	43,00	48,90	54,30	6,50
A/M	34,40	36,00	32,40	36,20	34,60	37,90	41,20	50,60	10,50
A/S	23,50	27,90	26,10	27,80	28,90	37,00	38,00	43,60	10,10
°na zpracování	4 113,0	4 057,0	4 466,0	4 537,0	5 539,0	5 960,0	7 298,0	7 996,0	10,10

Poznámka: ° - cena v PLN/t * ceny nebyly uvedeny
Pramen: Ministerstwo Rolnictwa i Rozwoju Wsi

Vývoj cen vajec ve skořápce v Polsku v r. 2014, 15, 16, 17

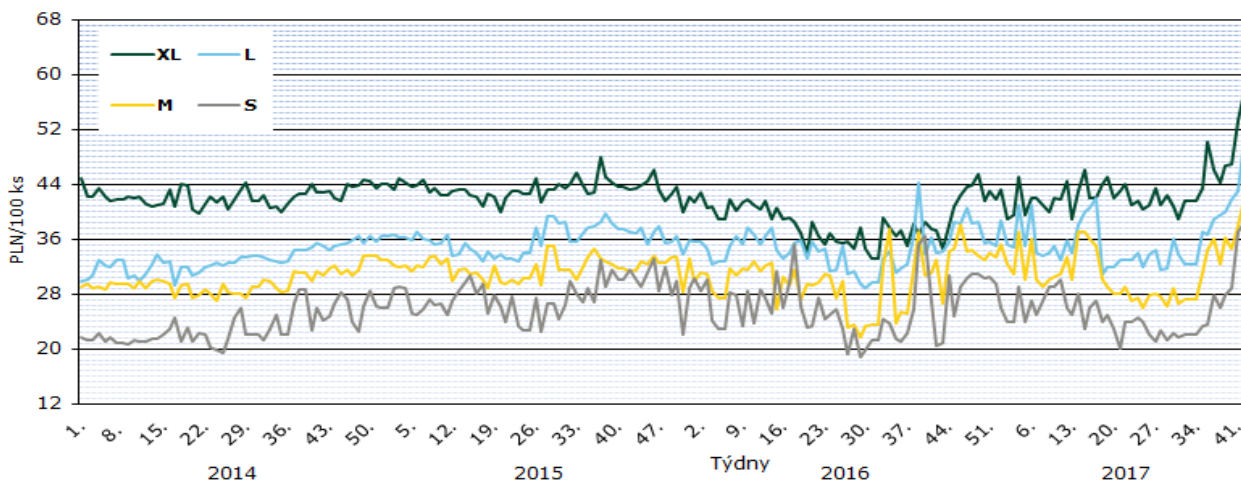

Pramen: Ministerstwo Rolnictwa i Rozwoju Wsi

Rakousko

Ceny zemědělských výrobců balených vajec 2017

EUR/100 ks

Kategorie	Týden 2017					43. týden roku 2016
	39.	40.	41.	42.	43.	
Chov na hluboké podestýlce (hnědé skořápky)						
XL	13,50	13,59	13,59	13,66	13,71	12,97
L	12,36	12,45	12,42	12,50	12,49	11,39
M	10,95	11,08	11,07	11,03	11,19	9,80
S	6,81	8,50	8,73	8,53	8,64	7,98
Volný chov						
XL	15,91	15,95	15,96	16,05	16,10	14,96
L	15,17	15,44	15,42	15,33	15,53	14,22
M	12,94	13,11	13,20	13,41	13,46	11,90
S	10,64	11,47	11,24	12,69	13,13	12,09

Pramen: AMA

Maďarsko

Ceny zemědělských výrobců balených vajec (z chovů v klecích) 2017

HUF/ks

Velikost balení	hmotnostní skupina	týden									
		35.	36.	37.	38.	39.	40.	41.	42.	43.	
10 ks	M	24,46	25,22	25,51	26,00	25,78	27,06	29,76	29,84	30,86	
	L	28,25	27,82	29,61	28,41	30,41	30,16	31,33	31,11	33,07	
30 ks	M	22,51	22,25	23,60	24,14	23,97	25,36	26,37	26,34	27,57	
	L	24,20	23,93	24,68	25,98	25,99	26,56	28,60	30,56	30,80	

Pramen: AKII

Vývoj cen balených vajec v Maďarsku v r. 2014, 15, 16, 17

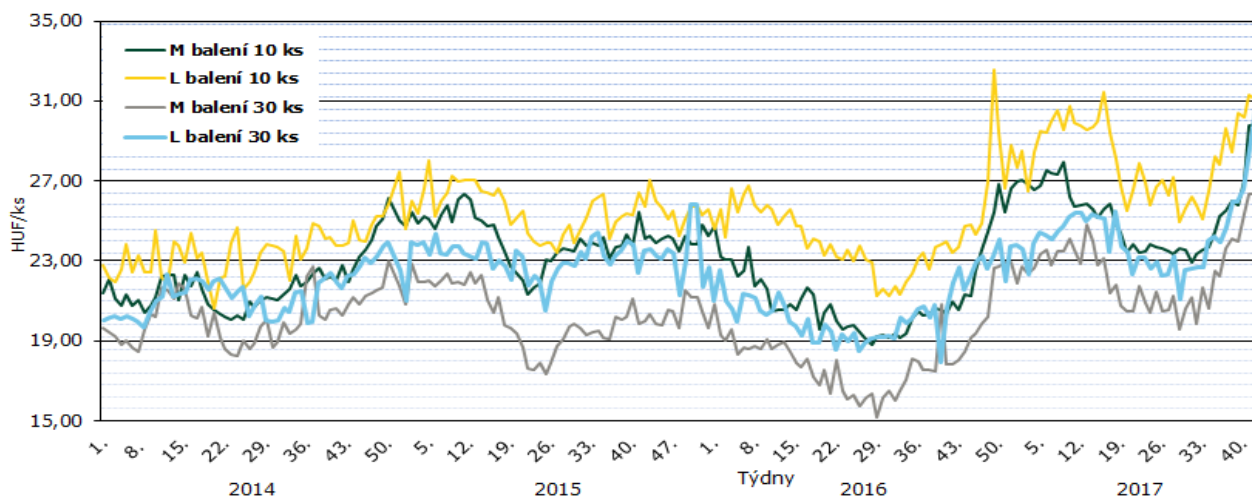

Pramen: AKII

Itálie

Průměrné ceny vajec kat. M zemědělských výrobců dle oblastí 2016 a 2017

EUR/100 ks

oblast	týden									
	35.	36.	37.	38.	39.	40.	41.	42.	43.	
Arezzo	11,30	11,90	11,90	12,40	12,90	13,70	13,70	14,50	*	
Cuneo	10,70	11,40	12,20	12,40	12,80	13,10	13,40	13,70	*	
Firenze	11,30	11,90	11,90	12,40	12,90	13,70	13,70	14,50	*	
Forlì	12,50	13,10	13,10	13,70	14,20	15,00	15,00	15,80	*	
Macerata	11,50	12,00	12,00	13,00	13,80	14,30	14,50	15,00	*	
Milano	11,40	12,00	12,10	12,30	12,80	13,20	13,30	13,80	*	
Padova	11,00	12,00	12,10	12,30	12,80	13,20	13,30	13,80	*	
Palermo	12,50	13,10	13,10	13,70	14,20	15,00	15,00	15,80	*	
Perugia	11,30	11,30	11,30	12,40	12,90	13,70	13,70	14,50	*	
Treviso	10,30	10,30	10,30	10,30	10,30	12,70	12,70	12,70	*	
Verona	11,40	12,20	12,40	12,80	13,10	13,40	13,70	14,20	*	

Pramen: Ismea, Evropská Unie

Poznámka: * ceny nebyly uvedeny

CZV vajec průměru hmotnostních kategorií L a M v zemích EU v r. 2017

EUR/100 kg

Stát	týden										
	34.	35.	36.	37.	38.	39.	40.	41.	42.	43.	44.
Belgie	114,54	117,16	121,28	127,31	134,70	139,22	148,27	159,46	168,27	182,00	196,76
Bulharsko	129,31	132,52	131,35	126,98	123,05	127,91	129,58	126,85	133,67	133,09	156,71
ČR	101,37	107,19	112,66	114,25	113,90	117,13	127,13	132,66	135,88	137,46	179,65
Dánsko	172,09	172,07	172,07	172,04	172,02	172,02	171,99	171,97	171,95	171,96	171,96
Německo	149,10	151,44	153,14	157,42	160,08	176,91	187,60	202,04	209,49	214,76	218,80
Estonsko	114,75	114,47	114,98	109,98	114,19	113,80	111,95	114,04	119,14	116,62	119,68
Řecko	133,87	134,19	137,07	136,53	136,80	138,27	147,33	146,67	146,93	146,67	151,07
Španělsko	102,42	103,66	105,99	109,82	113,49	119,62	127,84	138,27	153,87	158,84	168,53
Francie	109,58	109,74	116,17	127,36	132,20	141,81	148,31	156,09	166,09	182,60	186,89
Chorvatsko	154,21	156,28	155,03	154,45	152,27	149,65	153,96	155,16	156,40	156,69	161,01
Irsko	133,93	133,93	133,93	133,93	133,93	133,93	133,93	133,93	133,93	133,93	133,93
Itálie	170,24	181,55	189,48	204,56	209,92	214,48	214,68	222,82	226,98	230,16	242,86
Kypr	176,41	176,41	176,41	176,41	176,41	176,41	176,41	176,41	176,41	176,41	176,41
Lotyšsko	107,41	110,02	115,79	114,83	117,08	119,02	126,79	125,12	158,34	134,14	139,36
Litva	102,59	101,77	104,93	108,29	110,08	111,14	113,93	114,00	115,48	121,13	127,13
Maďarsko	136,90	142,57	146,17	148,61	150,35	149,81	154,14	166,46	171,83	177,19	181,79
Malta	164,70	164,70	176,60	176,60	176,60	176,60	182,88	182,88	182,88	182,88	*
Nizozemí	112,00	114,00	119,00	125,00	132,00	137,00	146,00	157,00	166,00	180,00	195,00
Rakousko	167,94	168,12	171,91	172,73	184,53	187,47	188,36	189,01	188,90	190,33	191,49
Polsko	137,26	134,34	139,11	139,14	141,73	147,35	163,24	158,17	178,15	190,54	204,09
Portugalsko	129,63	128,31	125,66	125,66	129,63	134,92	141,53	148,81	158,73	162,70	164,02
Rumunsko	115,26	115,33	120,05	122,38	122,64	126,11	127,84	151,00	150,77	180,23	188,70
Slovinsko	133,89	143,55	143,23	141,77	135,40	143,68	136,44	139,57	146,22	145,00	149,63
Slovensko	105,50	110,20	112,11	114,11	116,72	118,15	126,46	128,96	144,73	145,16	174,74
Finsko	137,46	137,95	138,29	144,81	145,93	147,96	141,51	144,20	142,64	145,05	145,14
Švédsko	193,74	195,67	198,35	196,77	198,35	198,68	184,07	187,41	193,87	192,76	183,64
V. Británie	98,63	98,14	98,86	101,01	102,52	102,97	101,82	101,22	101,36	101,53	*
EU celkem	127,33	129,48	133,36	138,71	142,20	148,28	154,02	161,48	169,41	177,41	185,91

Pramen: Evropská komise

Poznámka: * ceny nebyly uvedeny

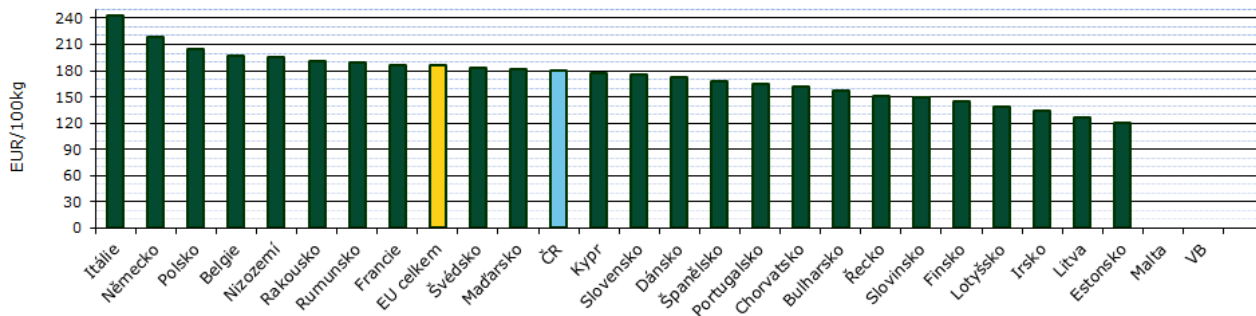
Vývoj cen vajec průměru hmotnostních kategorií L a M v zemích EU (44. týden 2017)

Pramen: Evropská komise

Vývoj cen vajec hmotnostní kategorie L a M na nejvýznamnějších trzích v EU

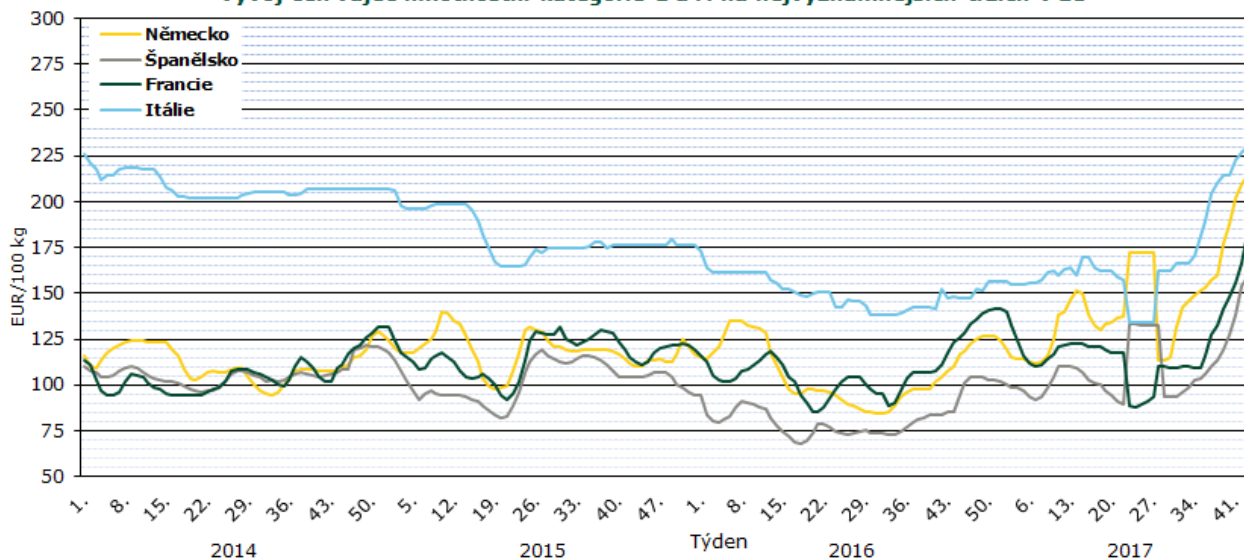

Pramen: Evropská komise

Welfare není zadarmo

Se vstupem České republiky do Evropské unie a převzetím zásad společné zemědělské politiky se domácí sektor chovu drůbeže musel podřídit novým přístupům společného trhu. V jejich rámci dostala prioritu produkce z komerčních chovů využívajících technologie šetrné k životnímu prostředí při současném zajištění kvality finálních produktů a welfare zvířat.

V komerčních chovech drůbeže se museli zabývat novými přístupy, které se dotkly jak minimálních standardů pro ochranu nosnic, tak i brojlerových kuřat.

Radou Evropy vydaná směrnice Rady 1999/74/ES, kterou Česká republika implementovala do národní legislativy formou vyhlášky č. 208/2004 Sb., zásadně ovlivnila zavedené technologické systémy na výrobu konzumních vajec.

Ve směrnici Rady 2007/43/ES ze dne 28. června 2007, kterou členské státy měly zapracovat do své národní legislativy nejpozději do 30. června 2010, jsou pak definované požadavky na zlepšení životních podmínek v chovech brojlerových kuřat.

Od 1. ledna 2012 se tak podle uvedené směrnice smějí produkovat konzumní vejce v členských zemích Evropské unie jen v obohacených klecích nebo alternativních chovech, reprezentovaných podlahovými systémy, voliérami, případně chovem ve výběžích.

Alternativní systémy chovu (chov na pastvině spojený s provozem mobilních drůbežáren, nebo na podestýlce v halách) kopírují způsoby chovu využívané do šedesátých let minulého století. Opětovně prosazované systémy chovu umožňující nosnicím pobyt ve výběžích nebo na pastvině však v porovnání s klecovými technologiemi vytvářejí zcela nové podmínky z pohledu rizika parazitárních nákaz. Možnosti jejich šíření jsou dány jednak přítomností volně žijících ptáků, jednak přirozeným výskytem různých druhů bezobratlých, z nichž celá řada patří k významným mezihostitelům endoparazitů. Dílčí výsledky koprologických vyšetření nosnic chovaných ve výběžích provedené na oddělení patologie a parazitologie SVÚ Praha ukazují, že riziko endoparazitárních nákaz není vůbec zanedbatelné.

Směrnice se vztahuje na chovy s více než pěti sty kuřaty ve výkrmu a dále na chovy, které provozují chov i šlechtění. Klíčovým bodem směrnice je omezení hustoty chovu brojlerů do 33 kg/m², v případě zvlášť příznivých podmínek na 39 kg/m² s maximálním překročením hustoty o 3 kg/m².

Přítom zvýšení hustoty zástavu lze povolit jen tehdy, pokud jsou zajištěny specifické podmínky zohledňující odpovídající vytápění a ventilaci tak, aby koncentrace amoniaku při měření v životní zóně kuřat

nepřesahovala hladinu 0,0002 % a koncentrace oxidu uhličitého 0,3 %.

Více se dočtete v prosincovém čísle časopisu *Náš chov* 10.11.

zdroj: www.naschov.cz, 10. 11. 2017

Kurzy devizového trhu – Česká národní banka – platnost od 22. 11. 2017

1 EUR	=	25,470 Kč
100 HUF	=	8,123 Kč
1 PLN	=	6,042 Kč

Vydavatel

TIS ČR, SZIF

Státní zemědělský intervenční fond
Ve Smečkách 33, 110 00 Praha 1

www.szif.cz

Odpovědný pracovník

Ing. Tomáš Materna
vedoucí oddělení agrární informatiky
tel.: 703 197 498
fax: 222 871 591
e-mail: tomas.materna@szif.cz

Komoditní manager

Eva Buchlová

tel.: 703 197 489
fax: 222 871 591
e-mail: eva.buchlova@szif.cz
tis.vejce@szif.cz

Rozmnožování anebo rozšiřování tohoto zpravodaje nebo jeho části jakýmkoliv způsobem je zakázáno, s výjimkou případů povolených autorským zákonem nebo předchozího písemného souhlasu TIS ČR SZIF. Údaje obsažené v tomto zpravodaji jsou pouze informativního charakteru a nemají závaznou povahu. Jejich citace je možná pouze s uvedením zdroje TIS ČR SZIF