



ZPRÁVA O TRHU VAJEC

Vývoj CZV:

↓ S	1,23 Kč/ks
↓ M	1,64 Kč/ks
↓ L	1,74 Kč/ks
↓ Ostatní	2,14 Kč/ks
↓ Průměr	1,63 Kč/ks

Obsah:

Komoditní zpravodajství	1
Ceny zemědělských výrobců	2
Spotřebitelské ceny	4
Zahraniční obchod	5
Informace ze zahraničí	8
Aktuality.....	13

Komoditní zpravodajství Česká republika

Průměrná cena zemědělských výrobců (CZV) vajec ve skořápce dle šetření TIS^{ČR} SZIF v červenci 2017 proti červnu 2017 klesla ve všech kategoriích, kromě kat. ostatní (XL + netř.), ve které mírně posílila o 0,02 Kč/ks na 2,14 Kč/ks. V průměru byla CZV nižší o -0,14 Kč/ks (-7,7 %), tj. 1,63 Kč/ks. Cena kat. S se snížila o -0,08 Kč/ks (-6,5 %) na 1,23 Kč/ks, kat. M o -0,13 Kč/ks (-7,2 %) na 1,64 Kč/ks a kat. L o -0,06 Kč/ks (-3,4 %) na 1,74 Kč/ks. Průměrná CZV balených vajec se snížila o -0,15 Kč/ks (-8 %) na 1,61 Kč/ks a CZV volně prodávaných o -0,04 Kč/ks (-2 %) na 1,75 Kč/ks. Podíl jednotlivých hmotnostních skupin na celkovém objemu prodávaných vajec u podniků sledovaných TIS^{ČR} SZIF činil: S - 9,4 %, M - 66,4 %, L - 22,3 %, XL - 2,13 % a netříděná - 0,6 %. Průměrná CZV vajec na zpracování v červenci 2017 proti červnu dle šetření TIS^{ČR} SZIF klesla o -0,91 Kč/kg (-5,4 %) na 16,04 Kč/kg a průměrná CZV melanže o -0,59 Kč/kg (-2,9 %) na 19,78 Kč/kg. Vejce na export se prodávala za 19,91 Kč/kg.

Průměrná obchodní cena (OC) konzumních vajec v červenci 2017 proti červnu 2017 klesla o 0,03 Kč/ks (-1 %) na 1,89 Kč/ks.

Spotřebitelská cena (SC) čerstvých vajec ve skořápce podle sledování ČSÚ ve 33. týdnu 2017 klesla proti 28. týdnu 2017 o -0,92 Kč/10 ks na 33,28 Kč/10 ks. Nejnižší SC 29,86 Kč/10 ks byla v Jihomoravském kraji, nejvyšší cena 35,92 Kč/10 ks byla v kraji Libereckém.

Zahraniční obchod

Dovoz vajec ve skořápce do ČR se v červnu 2017 proti květnu 2017 snížil o 604,5 t (-33 %) na 1 230,2 t v průměrné jednotkové hodnotě 39,36 Kč/kg. Podíl konzumních čerstvých vajec na dovozu činil 76 % - 935,5 t za 24,23 Kč/kg. Dovážela se především z Polska - 515,5 t (55 %) za 21,22 Kč/kg. Konzumních vařených a konzervovaných vajec bylo v červnu 2017 dovezeno 0,1 t za 121,43 Kč/kg z Německa. Násadových vajec bylo dovezeno 294,6 t za 87,38 Kč/kg, převážně ze Slovenska - 286,9 t (98 %) za 85,95 Kč/kg. Vaječné hmoty se dovezlo 740,2 t za 39,93 Kč/kg. Nejvíce bylo dovezeno z Polska, a to 214,6 t (29 %) za 25,67 Kč/kg.

Vývoz vajec ve skořápce z ČR se v červnu 2017 proti květnu 2017 zvýšil o 680,3 t (40 %) na 2 386,3 t za 38,09 Kč/kg. Konzumní čerstvá vejce se na vývozu podílela 70 % - 1 676,1 t za 21,39 Kč/kg. Vyvážena byla převážně do Německa - 593,3 t (36 %) za 21,68 Kč/kg. Téměř všechna konzumní vařená konzervovaná vejce byla v červnu 2017 vyvezena do Polska, a to 10,8 t (téměř 100 %) za 3,70 Kč/kg. Vývoz násadových vajec činil 699,2 t za 78,63 Kč/kg. Největší podíl na vývozu mělo Rusko, a to 523,1 t (75 %) za 81,45 Kč/kg. Vaječné hmoty se vyvezlo 237,1 t za 43,47 Kč/kg, z toho na Slovensko 95 %, tj. 226,2 t za 32,80.

TIS^{ČR} SZIF

Ceny zemědělských výrobců vajec – červenec 2017 - dodávky do tržní sítě (bez DPH)

Kč/ks

Skupina/hmotnost	Položka	Střední Čechy	Severovýchod	Severozápad	Jihozápad	JV + Stř. Morava	Ostravsko	ČR
S	minimální cena	*	*	*	*	*	*	1,15
	maximální cena	*	*	*	*	*	*	1,90
	průměrná cena	*	*	*	*	*	*	1,23
	Změna k červnu	-	-	-	-	-	-	- 0,08
M	minimální cena	1,37	1,65	*	1,55	1,56	*	1,37
	maximální cena	1,87	1,90	*	1,67	1,61	*	1,90
	průměrná cena	1,61	1,70	*	1,62	1,59	*	1,64
	Změna k červnu	- 0,30	- 0,05	-	+ 0,00	- 0,17	-	- 0,13
L	minimální cena	1,37	1,66	*	1,51	1,65	*	1,37
	maximální cena	2,18	2,10	*	1,82	1,78	*	2,18
	průměrná cena	1,60	1,79	*	1,68	1,81	*	1,74
	Změna ke květnu	+ 0,00	- 0,08	-	+ 0,00	- 0,13	-	- 0,06
Ostatní	minimální cena	1,60	*	*	1,68	*	*	1,60
	maximální cena	3,20	*	*	1,90	*	*	3,20
	průměrná cena	1,89	*	*	1,82	*	*	2,14
	Změna ke květnu	+ 0,11	-	-	- 0,13	-	-	+ 0,02
Průměr	minimální cena	1,35	1,67	*	1,53	1,37	*	1,35
	maximální cena	1,87	1,92	*	1,73	1,68	*	1,92
	průměrná cena	1,60	1,72	*	1,64	1,43	*	1,63
	Změna ke květnu	- 0,21	- 0,05	-	+ 0,00	- 0,40	-	- 0,14

Poznámka: ostatní vejce = netříděná a hmotnostní skupina XL, * = neuvedeno (méně než tři údaje)

Střední Čechy - Praha, Středočeský kraj, Severovýchod - Liberecký, Královéhradecký, Pardubický kraj, Severozápad - Ústecký, Karlovarský kraj, Jihozápad - Plzeňský, Jihočeský kraj, Jihovýchod - Vysočina, Jihomoravský kraj, Střední Morava - Olomoucký, Zlínský kraj, Ostravsko - Moravskoslezský kraj.

Pramen: TIS ČR SZIF

Ceny zemědělských výrobců vajec – červenec 2017 - dodávky do tržní sítě (bez DPH)

Kč/ks

Skupina/hmotnost	S	M	L	Ostatní	Průměr
balená	1,18	1,65	1,68	2,11	1,61
volně	1,19	1,59	1,85	2,16	1,75
celkem	1,23	1,64	1,74	2,14	1,63
podíl balených vajec na celk. prodeji	93%	92%	64%	37%	85%

Poznámka: ostatní vejce = netříděná a hmotnostní skupina XL

Pramen: TIS ČR SZIF

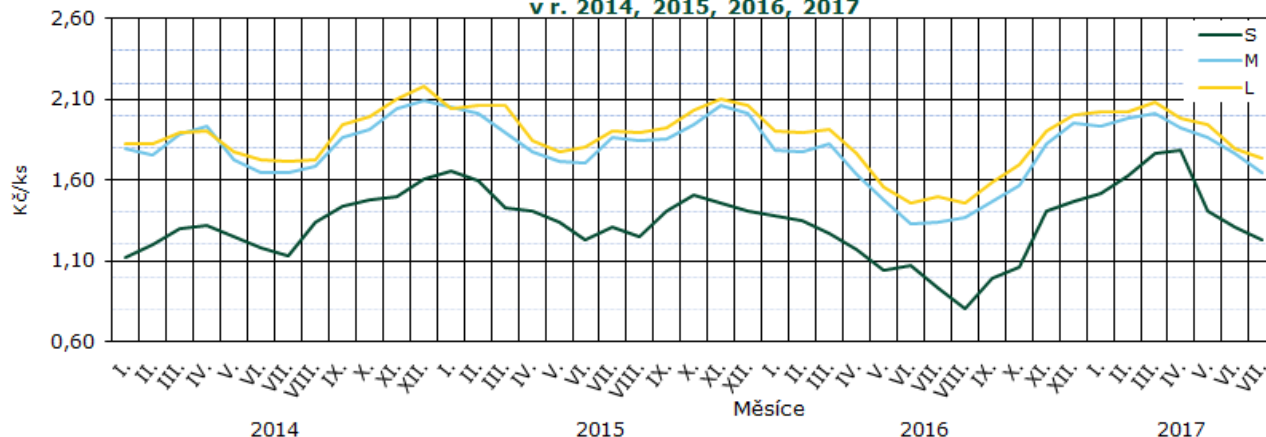
Vývoj cen zemědělských výrobců vajec
v r. 2014, 2015, 2016, 2017

Pramen: TIS ČR SZIF

Průměrné ceny zemědělských výrobců vajec v roce 2016 a 2017 (bez DPH)

Kč/ks

Skupina	VII.	VIII.	IX.	X.	XI.	XII.	I.	II.	III.	IV.	V.	VI.	VII.
S	0,93	0,81	0,99	1,06	1,40	1,45	1,52	1,63	1,76	1,79	1,41	1,31	1,23
M	1,34	1,37	1,46	1,56	1,83	1,95	1,93	1,98	2,02	1,93	1,87	1,77	1,64
L	1,50	1,46	1,59	1,69	1,90	2,01	2,02	2,03	2,08	1,98	1,94	1,80	1,74
XL	1,93	1,91	1,92	2,10	2,27	2,23	2,17	2,13	2,23	2,16	2,18	2,10	2,13
Netříděná	1,38	1,96	1,95	2,08	2,27	2,33	2,31	1,64	2,38	2,22	2,23	2,18	2,17
Průměr	1,36	1,37	1,49	1,59	1,83	1,94	1,94	1,98	2,04	1,94	1,87	1,77	1,63

Pramen: TIS ČR SZIF

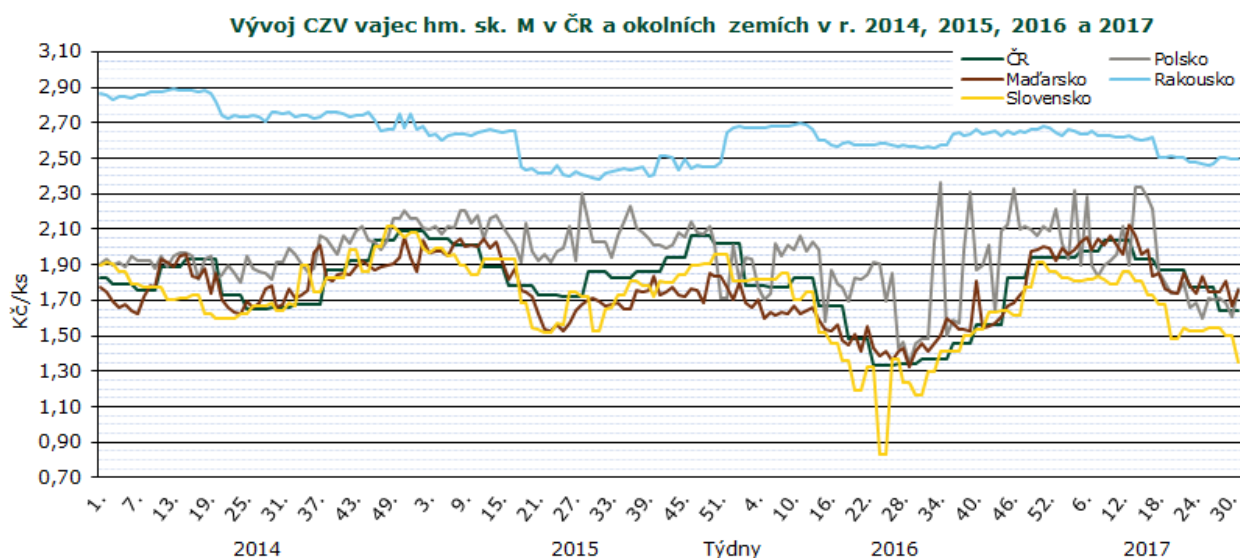

Pramen: TIS ČR SZIF, APA, Ministerstwo Rolnictwa i Rozwoju Wsi, AMA, AKII

Poznámka: U ČR a SR jsou uvedeny měsíční, respektive čtrnáctidenní ceny.

Protože každá země má jinou metodiku sběru dat a zahrnuje do ceny jiné náklady, slouží tento graf jen pro porovnání vývoje cen. Neslouží k přímému porovnání cenové hladiny.

Ceny zemědělských výrobců vajec – export a zpracování za rok 2016,17 (bez DPH)

Kč/kg

Druh/měsíc	VII.	VIII.	IX.	X.	XI.	XII.	I.	II.	III.	IV.	V.	VI.	VII.
Na zpracování	12,92	13,09	13,09	17,80	16,83	21,63	19,98	16,00	19,19	19,84	15,61	16,95	16,04
Melanž	19,42	18,60	18,60	19,53	19,67	21,24	21,66	21,45	21,87	21,69	19,70	20,37	19,78
Na export	*	*	*	*	*	*	25,63	30,37	*	23,28	21,80	*	19,91

Poznámka: * = neuvedeno (méně než tři údaje)

Pramen: TIS ČR SZIF

Obchodní ceny vajec celkem - průměr za červenec 2017

Kč/ks

Skupina / hmotnost	S	M	L	Ostatní	Průměr
minimální cena	1,18	1,75	1,96	2,30	1,77
maximální cena	1,47	2,00	2,12	3,60	2,01
průměrná cena	1,37	1,87	2,04	1,45	1,89
změna k červnu 2017	+ 0,18	- 0,05	+ 0,06	- 0,57	- 0,03

Poznámka: ostatní vejce = netříděná a hmotnostní skupina XL, * = neuvedeno (méně než tři údaje)

Pramen: TIS ČR SZIF

Průměrné měsíční ceny zemědělských výrobců čerstvých vajec v ČR v roce 2017

Kč/ks

Vejce slepičí	Typ ceny	I.	II.	III.	IV.	V.	VI.	VII.	VIII.	IX.	X.	XI.	XII.
tříděná	Z	1,94	1,93	1,90	1,96	1,86	1,91	1,70					
čerstvá	S	3,41	3,38	3,29	3,36	3,27	3,25	3,42					

Pramen: ČSÚ, Pozn.: Z – ceny zemědělských výrobců, S – spotřebitelské ceny včetně DPH (zahrnutý tuzemské i dovozové ceny)

Průměrné spotřebitelské ceny čerstvých vajec ve 28. a 32. týdnu 2017

Kč/10

Kraj	28. týden	33. týden	rozdíl	Kraj	28. týden	33. týden	rozdíl
Praha	34,94	34,04	- 0,90	Pardubický	34,90	34,57	- 0,33
Středočeský	34,97	30,66	- 4,31	Vysočina	35,70	32,90	- 2,80
Jihočeský	33,91	33,13	- 0,78	Jihomoravský	31,67	29,86	- 1,81
Plzeňský	34,01	34,46	+ 0,45	Olomoucký	35,46	31,46	- 4,00
Karlovarský	34,52	34,19	- 0,33	Zlínský	35,44	34,26	- 1,18
Ústecký	34,68	34,46	- 0,22	Moravskoslezský	33,96	32,43	- 1,53
Liberecký	30,76	35,92	+ 5,16	Česká republika	34,20	33,28	- 0,92
Královéhradecký	33,92	33,60	- 0,32				

Pramen: ČSÚ

Průměrné týdenní spotřebitelské ceny čerstvých vajec v ČR v roce 2016/2017

Kč/10 ks

Rok	Týden											
	37.	41.	46.	50.	2.	7.	11.	15.	20.	24.	28.	33.
2015/2016	28,89	29,00	29,68	29,68	29,81	29,67	28,81	29,24	28,86	27,14	27,71	25,25
2016/2017	25,94	26,99	31,49	32,91	34,06	33,64	32,73	33,50	33,13	32,02	34,20	33,28
% 17/16	89,8	93,1	106,1	110,9	114,3	113,4	113,6	114,6	114,8	120,7	123,4	131,8

Pramen: ČSÚ

Vývoj cen krmných směsí pro nosnice v ČR

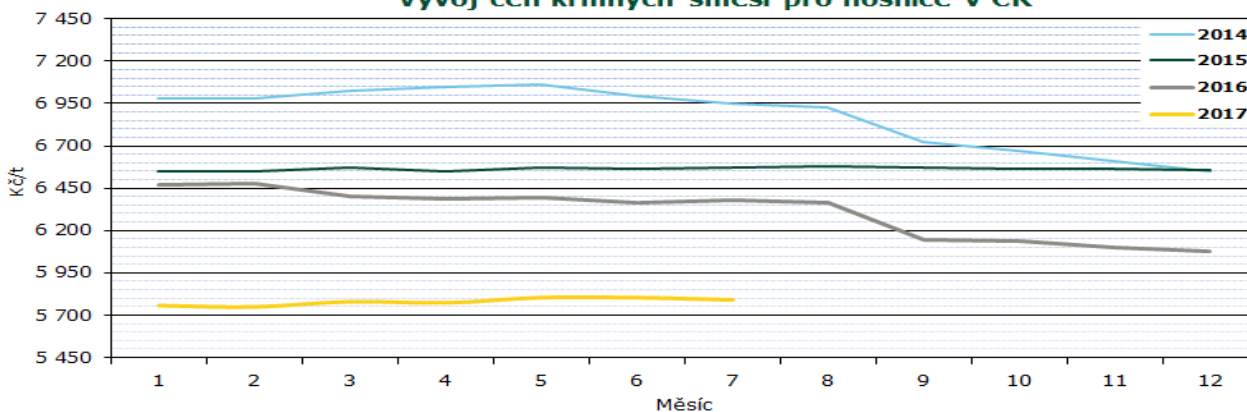

Průměrné ceny průmyslových výrobců krmné směsi pro nosnice v období 2015-2017

Kč/t

Rok	I.	II.	III.	IV.	V.	VI.	VII.	VIII.	IX.	X.	XI.	XII.
2015	6 549,2	6 548,1	6 569,8	6 549,7	6 570,5	6 566,4	6 573,7	6 578,4	6 569,1	6 562,6	6 561,7	6 560,3
2016	6 473,3	6 474,9	6 405,5	6 386,3	6 393,5	6 361,7	6 377,7	6 366,2	6 143,4	6 141,3	6 098,0	6 074,9
2017	5 757,1	5 749,5	5 780,3	5 773,2	5 804,6	5 804,1	5 790,3					

Pramen: ČSÚ

Zahraniční obchod ČR

Dovoz a vývoz vajec a vaječné hmoty v letech 2016, 2017

Rok, období	DOVOZ		VÝVOZ	
	t	jednotková hodnota	t	jednotková hodnota
		Kč/kg		Kč/kg
Vejce ve skořápce celkem				
1.1. - 31.12. 2016	33 494,4	29,40	16 614,0	50,50
1.6. - 30.6. 2016	1 629,0	29,95	1 857,9	34,29
1.1. - 30.6. 2017	13 828,2	35,40	8 947,4	50,87
1.6. - 30.6. 2017	1 230,2	39,36	2 386,3	38,09
z toho konzumní čerstvá				
1.1. - 31.12. 2016	30 603,2	23,87	7 203,0	20,01
1.6. - 30.6. 2016	1 584,1	19,45	1 304,3	16,24
1.1. - 30.6. 2017	12 151,0	28,45	4 707,7	24,61
1.6. - 30.6. 2017	935,5	24,23	1 676,1	21,39
z toho konzumní vařená nebo konzervovaná				
1.1. - 31.12. 2016	1,3	82,90	124,1	5,74
1.6. - 30.6. 2016	0,0	0,00	27,1	4,13
1.1. - 30.6. 2017	1,0	110,78	57,3	5,60
1.6. - 30.6. 2017	0,1	121,43	10,9	4,58
z toho násadová				
1.1. - 31.12. 2016	2 889,9	87,98	9 286,8	74,74
1.6. - 30.6. 2016	44,9	70,82	526,5	80,53
1.1. - 30.6. 2017	1 676,2	85,75	4 182,4	81,05
1.6. - 30.6. 2017	294,6	87,38	699,2	78,63
vaječná hmota				
1.1. - 31.12. 2016	9 119,1	37,80	2 180,0	36,52
1.6. - 30.6. 2016	780,6	34,04	131,3	36,28
1.1. - 30.6. 2017	4 593,8	37,84	1 510,7	34,84
1.6. - 30.6. 2017	740,2	39,93	237,1	43,47

Pramen: ČSÚ

Poznámka: Zveřejněné údaje mají předběžný charakter, jsou pravidelně aktualizovány a zejména množství údaje nemůže ČSÚ garantovat

Dovoz vajec ve skořápce do ČR se v červnu 2017 proti květnu 2017 snížil o 604,5 t (-33 %) na 1 230,2 t v hodnotě 48,4 mil. Kč.

Na dovozu vajec ve skořápce se **čerstvá konzumní vejce** podílela 76 % - 935,5 t v hodnotě 22,7 mil. Kč. Nejvíce konzumních čerstvých vajec bylo nakoupeno v Polsku – 515,5 t (55 %) v hodnotě 10,9 mil. Kč, dále v Lotyšsku 378,5 t (40 %) v hodnotě 10,4 mil. Kč, na Slovensku 35,7 t (4 %) v hodnotě 0,9 mil. Kč

Vývoz vajec ve skořápce z ČR se v červnu 2017 proti květnu 2017 zvýšil o 680,3 t (40 %) na 2 386,3 t v hodnotě 90,9 mil. Kč.

Na vývozu vajec ve skořápce se **čerstvá konzumní vejce** podílela 70 % - 1 676,1 t v hodnotě 35,9 mil. Kč. Do Německa bylo vyvezeno 593,3 t (36 %) v hodnotě 12,9 mil. Kč, do Polska 513,6 t (31 %) v hodnotě 10,4 mil. Kč, na Slovensko 238,8 t (14 %) v hodnotě 6,0 mil. Kč, do Nizozemí 145,6 t (9 %) v hodnotě 2,8 mil. Kč, do Francie 73,3 t (4 %) v hodnotě 1,3 mil. Kč, do Maďarska 52,0 t (3 %) v hodnotě 1,1 mil. Kč, do Itálie 40,0 t (2 %) v hodnotě 0,9 mil. Kč a do Rakouska 19,6 t (1 %) v hodnotě 0,4 mil. Kč.

Pramen: ČSÚ

Poznámka: Zveřejněné údaje mají předběžný charakter, jsou pravidelně aktualizovány a zejména množství údaje nemůže ČSÚ garantovat

a v ostatních státech 5,8 t (1 %) v hodnotě 0,5 mil. Kč.

Konzumních vařených a konzervovaných vajec bylo v červnu 2017 dovezeno 0,1 t v hodnotě 0,02 mil. Kč z Německa.

Násadových vajec bylo dovezeno 294,6 t v hodnotě 25,7 mil. Kč, 98 %, tj. 286,9 t za 24,7 mil. Kč ze Slovenska, z Polska 4,1 t (1%) za 0,4 mil. Kč a z Nizozemí 2,9 t (1 %) za 0,3 mil. Kč.

Konzumních vařených a konzervovaných vajec bylo v červnu 2017 vyvezeno 10,9 t v hodnotě 0,05 mil. Kč, z toho do Polska 10,8 t (téměř 100 %) v hodnotě 0,04 Kč, nepatrná množství pak do Německa a na Slovensko.

Násadových vajec bylo vyvezeno 699,2 t v hodnotě 55,0 mil. Kč. Nejvíce jich bylo vyvezeno do Ruska – 523,1 t (75 %) v hodnotě 42,6 mil. Kč, dále do Polska 42,2 t (6 %) v hodnotě 2,8 mil. Kč, Bulharska 37,8 t (5 %) v hodnotě 2,0 mil. Kč, Belgie 33,9 t (5 %) v hodnotě 1,8 mil. Kč, Maďarska 33,3 t (5 %) v hodnotě 2,9 mil. Kč a do ostatních států 28,8 t (4 %) v hodnotě 2,9 mil. Kč.

Dovoz/vývoz vajec ve skořápce v r. 2014, 2015, 2016, 2017

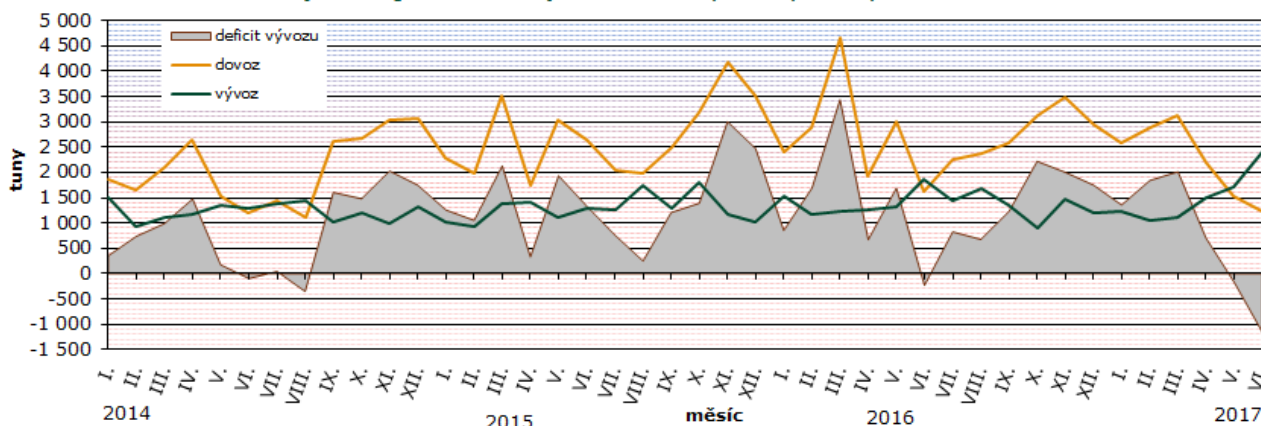

Pramen: SZIF

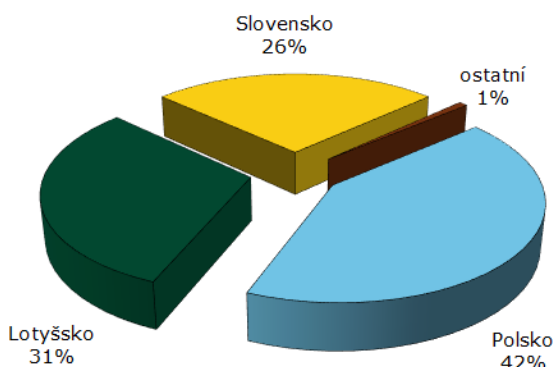
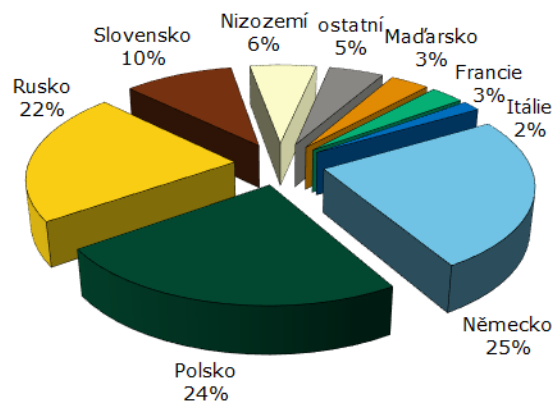
Dovoz vajec ve skořápce
v červnu 2017Vývoz vajec ve skořápce
v červnu 2017

Pramen: ČSÚ

Dovoz vaječné hmoty se v červnu 2017 proti květnu 2017 zvýšil o 4,9 t (1 %) na 740,2 t v hodnotě 29,6 mil. Kč. Z toho bylo z Polska 214,6 t (29 %) v hodnotě 5,5 mil. Kč, Zemí a území neuváděných v rámci obchodu uvnitř EU 208,9 t (28 %) v hodnotě

4,6 mil. Kč, Lotyšska 87,6 t (12 %) v hodnotě 4,0 mil. Kč, Nizozemí 73,3 t (10 %) v hodnotě 4,5 mil. Kč, Německa 67,1 t (9 %) v hodnotě 2,9 mil. Kč, ostatních států 63,9 t (9 %) v hodnotě 5,5 mil. Kč a z Rakouska 24,8 t (3 %) v hodnotě 2,6 mil. Kč.

Vývoz vaječné hmoty se v červnu 2017 proti květnu 2017 snížil o -32,3 t (-12 %) na 237,1 t v hodnotě 10,3 mil. Kč. Na Slovensko bylo vyvezeno 226,2 t (95 %) v hodnotě 7,4 mil. Kč, do Rakouska

5,0 t (2 %) v hodnotě 0,5 mil. Kč, do Číny 2,3 t (1 %) v hodnotě 0,7 mil. Kč, USA 2,1 t (1 %) v hodnotě 1,2 mil. Kč a do ostatních států 1,5 t (1 %) v hodnotě 0,5 mil. Kč.

Dovoz/vývoz vaječné hmoty v r. 2014, 2015, 2016, 2017

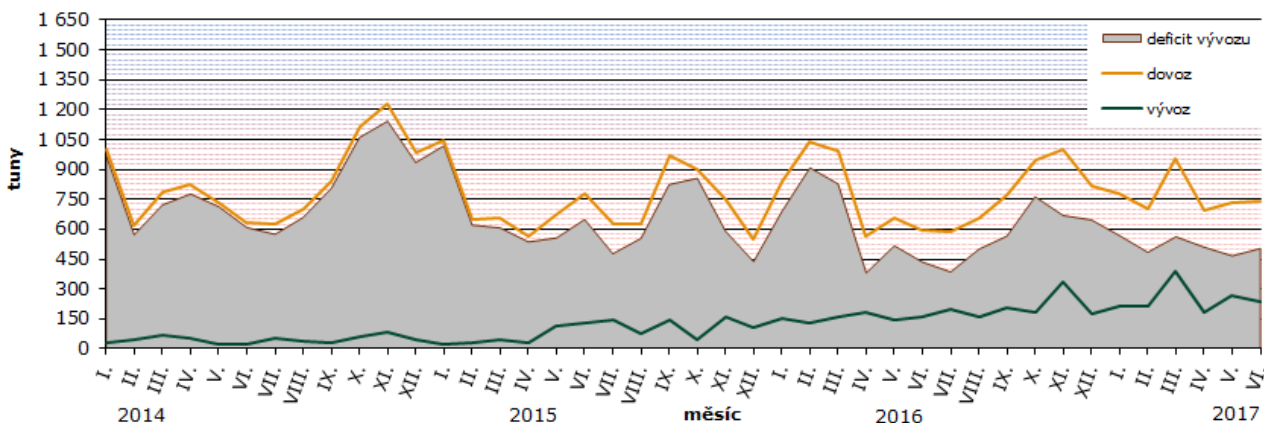

Pramen: SZIF

Dovoz vaječné hmoty v červnu 2017

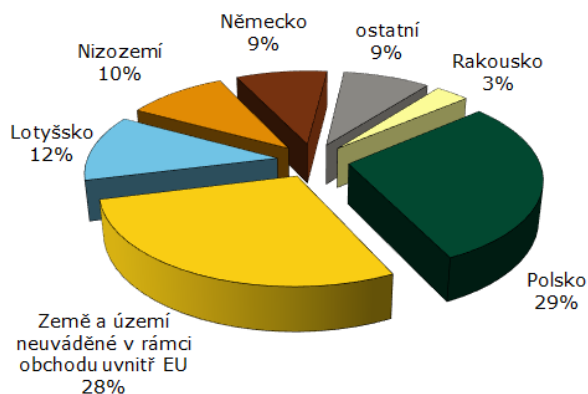

Vývoz vaječné hmoty v červnu 2017

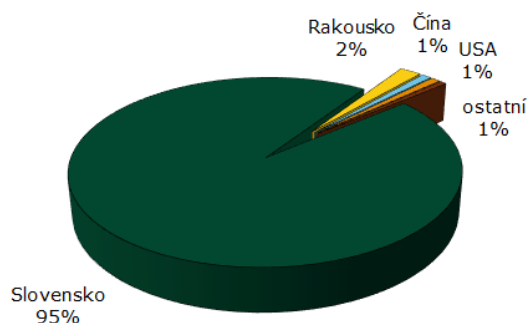

Poznámka: Země a území neuváděné v rámci obchodu uvnitř EU – není uvedena země původu
Pramen: ČSÚ

Informace ze zahraničních trhů

Slovensko

Průměrné ceny výrobců konzumních nebalených vajec na Slovensku

EUR/100ks (bez DPH)

Skupina hmotnosti	Položka	Zso	Sso	Vso	SR		Vývoj	
					32. týden 2017	30. týden 2017	EUR/100ks	%
Vejce XL tř. nad 73,0 g	Min. cena	7,15	7,00	8,82	7,00	7,00	0,00	0,0
	Max. cena	10,88	11,16	9,20	11,16	11,16	0,00	0,0
	Prům. cena	8,08	9,66	9,05	9,10	9,19	- 0,09	-0,9
Vejce L tř. 63 g - 72 g	Min. cena	5,55	6,53	6,70	5,55	5,55	0,00	0,0
	Max. cena	6,71	9,20	7,40	9,20	9,20	0,00	0,0
	Prům. cena	6,11	7,49	7,22	6,92	6,85	+ 0,07	1,1
Vejce M tř. 53 g - 62 g	Min. cena	4,45	4,10	4,00	4,00	4,00	0,00	0,0
	Max. cena	7,00	8,25	6,35	8,25	8,25	0,00	0,0
	Prům. cena	5,21	6,28	5,34	5,42	5,20	+ 0,22	4,3
Vejce S tř. pod 53 g	Min. cena	3,00	3,80	*	3,00	3,00	0,00	0,0
	Max. cena	5,00	6,81	*	6,81	6,95	- 0,14	-2,0
	Prům. cena	3,06	3,86	*	3,17	3,44	- 0,27	-7,9
Vejce netříděná	Min. cena	3,00	*	*	3,00	3,00	0,00	0,0
	Max. cena	3,57	*	*	5,10	5,22	-0,12	-2,3
	Prům. cena	3,20	*	*	3,49	3,68	-0,19	-5,3

Poznámka: * = neuvedeno, méně než 3 údaje

Zso - západoslovenská oblasť (Bratislavský, Trnavský, Trenčinský, Nitrianský kraj), Sso - stredoslovenská oblasť (Žilinský a Banskobystrický kraj), Vso - východoslovenská oblasť (Prešovský a Košický kraj)

Pramen: APA

Průměrné odbytové ceny volně prodávaných vajec se v průběhu 32. týdne 2017 v porovnání s 30. týdnem 2017 pohybovaly oběma směry. Cena kat. M se zvýšila o 4,3 % na 5,42 €/100 ks a kat. L o 1,1 % na 6,92 €/100 ks. Snížila se cena kat. S, a to o 7,9 % na 3,17 €/100 ks a kat. XL o 0,9 % na 9,10 €/100 ks. Cena netříděných vajec klesla o 5,3 % na 3,49 €/100 ks.

Průměrná cena balených vajec nejvíce stoupla v kat. L 30 ks-bal., a to o 4,1 % na 7,38 €/100 ks, M v 10 ks-bal. a 30 ks-bal. o 2,5 % na 7,32 €/100 ks a o 1,5 % na 6,52 €/100 ks. Cena kat. L v 10 ks-bal. a 6 ks-bal.

se mírně zvýšila o 0,9 % na 7,66 €/100 ks a o 0,8 % na 8,27 €/100 ks.

Meziročně se zvýšily ceny vajec všech kategorií, nejvíce v kat. L v 6 ks-bal. (21,6 %), nejméně v kat. L 30 ks-bal. (12,1 %). Ceny volně prodávaných vajec meziročně stouply: L 27,2 %, dále cena vajec S 21,2 %, M 13,1 % a XL 12 %. Cena netříděných vajec se zvýšila o 24,9 %.

Zdroj: PPA – ATIS

Ceny nebalených vajec ve skořápce na Slovensku
v r. 2014,15,16,17

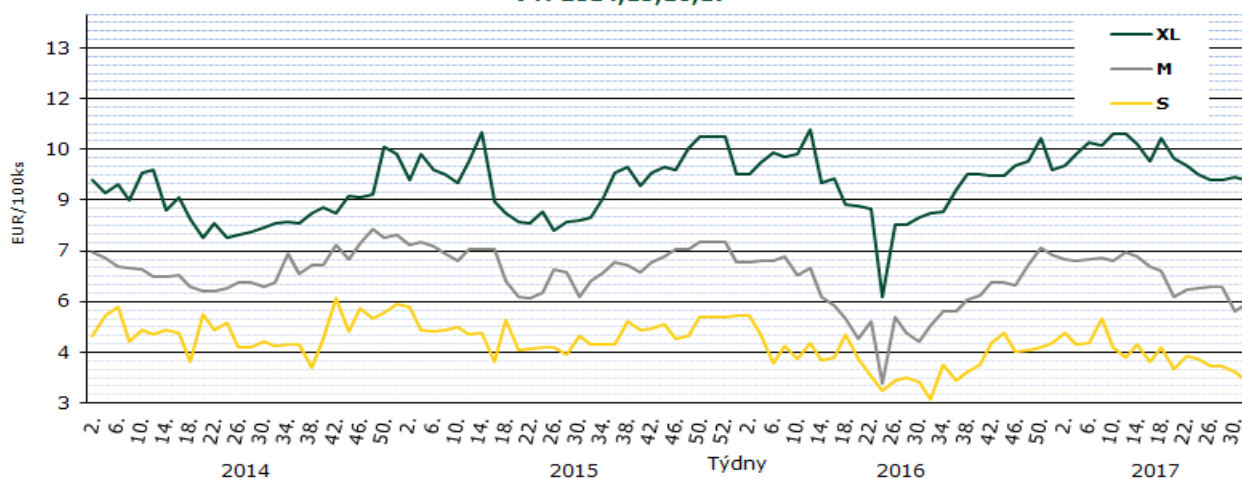

Pramen: APA

Průměrné ceny výrobců konzumních balených vajec na Slovensku 2017

(bez DPH)

Produkt	32. týden 2017 €/100 ks	30. týden 2017 €/100 ks	Změna 32./30. týden %
Vejce L (od 63 g do 72 g) Balené po 6 ks	8,27	8,21	0,8
Vejce L (od 63 g do 72 g) Balené po 10 ks	7,66	7,59	0,9
Vejce L (od 63 g do 72 g) Balené po 30 ks	7,38	7,09	4,1
Vejce M (od 53 g do 62 g) Balené po 6 ks	7,92	7,87	0,6
Vejce M (od 53 g do 62 g) Balené po 10 ks	7,32	7,15	2,5
Vejce M (od 53 g do 62 g) Balené po 30 ks	6,52	6,42	1,5

Poznámka: * = neuvedeno, méně než 3 údaje

Pramen: APA

Polsko

Ceny zemědělských výrobců balených vajec 2017

PLN/100 ks

Jakostní třída/ hmotnostní skupina	týden								Změna 30./29. týden (%)
	23.	24.	25.	26.	27.	28.	29.	30.	
A/XL	41,00	41,50	40,40	41,00	43,50	41,00	42,50	40,70	-4,20
A/L	33,00	34,00	31,90	33,70	34,50	31,60	31,80	36,00	13,20
A/M	27,00	27,50	26,10	27,90	28,00	27,60	26,30	28,90	9,90
A/S	24,00	24,50	23,90	22,10	21,00	22,70	21,30	22,40	5,20
°na zpracování	3 213,0	3 072,0	3 213,0	3 021,0	2 714,0	2 542,0	2 832,0	3 056,0	7,90

Poznámka: ° - cena v PLN/t * ceny nebyly uvedeny
Pramen: Ministerstvo Rolnictwa i Rozwoju Wsi

Vývoj cen vajec ve skořápce v Polsku v r. 2014, 15, 16, 17

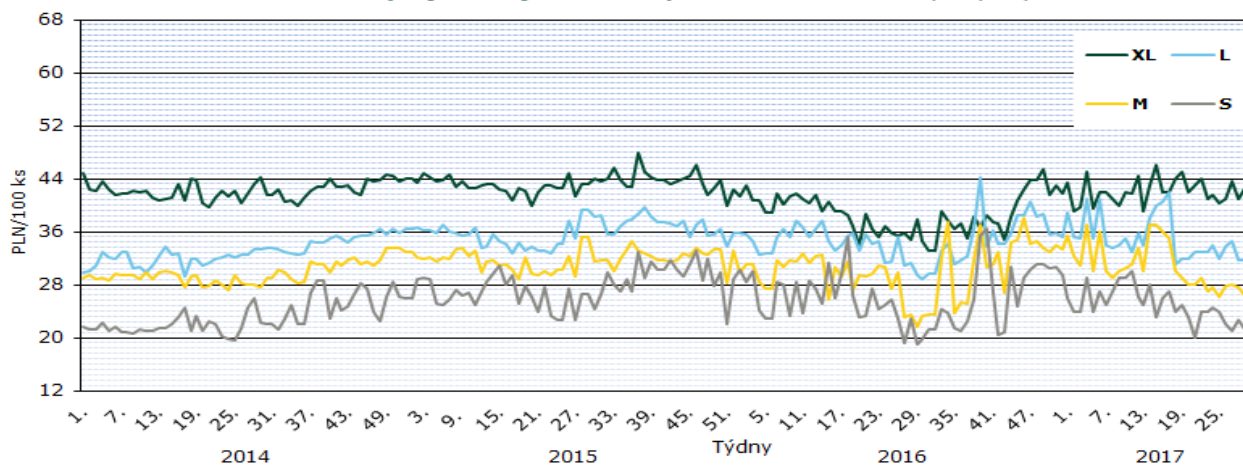

Pramen: Ministerstvo Rolnictwa i Rozwoju Wsi

Rakousko

Ceny zemědělských výrobců balených vajec 2017

EUR/100 ks

Kategorie	Týden 2017					30. týden roku 2016
	26.	27.	28.	29.	30.	
Chov na hluboké podestýlce (hnědé skořápky)						
XL	12,50	12,58	12,58	12,55	12,54	12,74
L	11,07	11,19	11,18	11,17	11,16	11,09
M	9,47	9,63	9,61	9,59	9,58	9,49
S	7,44	7,48	7,55	7,40	7,35	7,65
Volný chov						
XL	14,96	15,43	14,99	15,16	15,18	14,78
L	14,44	14,38	14,23	14,14	14,29	14,86
M	11,29	11,41	11,41	11,50	11,53	11,41
S	9,52	8,75	9,84	10,14	10,40	10,06

Pramen: AMA

Maďarsko

Ceny zemědělských výrobců balených vajec (z chovů v klecích) 2017

HUF/ks

Velikost balení	hmotnostní skupina	týden									
		22.	23.	24.	25.	26.	27.	28.	29.	30.	
10 ks	M	23,43	23,51	23,86	23,67	23,61	23,50	23,37	23,63	23,55	
	L	27,86	26,89	25,80	26,71	27,08	26,30	27,20	24,98	25,68	
30 ks	M	21,77	20,93	20,43	21,49	20,49	20,53	21,23	19,59	20,62	
	L	23,17	23,16	22,59	22,97	22,28	22,30	23,21	21,07	22,57	

Pramen: AKII

Vývoj cen balených vajec v Maďarsku v r. 2014, 15, 16, 17

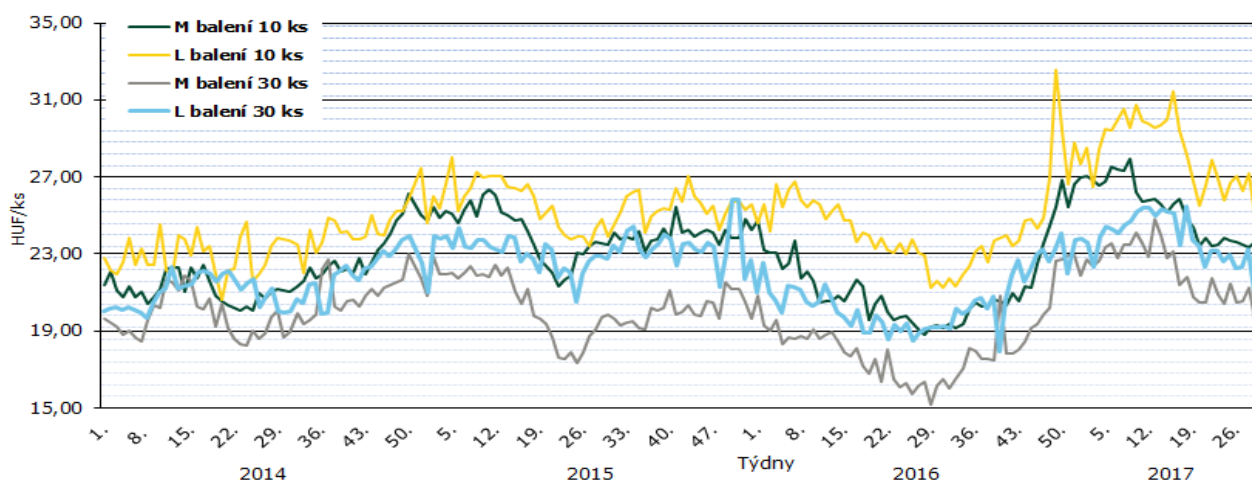

Pramen: AKII

Itálie

Průměrné ceny vajec kat. M zemědělských výrobců dle oblastí 2016 a 2017

EUR/100 ks

oblast	týden									
	22.	23.	24.	25.	26.	27.	28.	29.	30.	
Arezzo	9,60	9,60	9,60	9,60	*	9,60	*	9,60	9,80	
Cuneo	10,10	10,10	10,00	10,00	*	10,00	*	10,00	10,00	
Firenze	9,60	9,60	9,60	9,60	*	9,60	*	9,60	9,80	
Forli'	9,60	10,60	10,60	10,60	*	10,60	*	10,60	11,00	
Macerata	10,60	10,60	10,60	10,60	*	10,60	*	10,55	10,55	
Milano	10,00	10,00	9,90	9,90	*	9,90	*	9,90	10,00	
Padova	10,00	10,00	9,90	9,90	*	9,90	*	10,00	10,00	
Palermo	9,60	9,60	9,60	9,60	*	10,60	*	10,60	10,80	
Perugia	9,60	9,60	9,60	9,60	*	9,60	*	9,60	9,80	
Treviso	9,80	9,70	9,70	9,70	*	9,70	*	9,60	9,70	
Verona	10,00	10,00	10,00	10,00	*	10,00	*	10,00	10,20	

Pramen: Ismea, Evropská Unie

Poznámka: * ceny nebyly uvedeny

CZV vajec průměru hmotnostních kategorií L a M v zemích EU v r. 2017

EUR/100 kg

Stát	týden											
	24.	25.	26.	27.	28.	29.	30.	31.	32.	33.	34.	
Belgie	106,84	104,46	103,35	100,17	97,71	96,84	96,84	98,11	98,11	98,11	98,11	
Bulharsko	102,18	108,01	98,86	107,49	*	108,46	106,76	110,38	117,44	123,72	129,31	
ČR	102,64	104,99	105,02	100,15	97,01	100,28	98,10	103,30	103,82	103,61	101,37	
Dánsko	172,12	172,09	172,12	172,12	172,12	172,12	172,13	172,10	172,09	172,12	172,09	
Německo	131,47	123,53	119,31	116,55	113,89	113,72	114,95	132,09	142,58	146,15	149,10	
Estonsko	115,60	112,62	110,67	115,68	*	*	*	*	*	*	*	
Řecko	133,07	132,80	132,53	132,80	132,53	132,53	133,07	133,33	133,33	134,40	133,87	
Španělsko	87,91	89,21	91,38	93,39	*	93,78	93,36	93,36	96,17	98,67	102,42	
Francie	118,71	117,68	114,90	112,52	110,38	*	109,35	109,58	110,22	110,22	109,58	
Chorvatsko	152,11	150,95	152,47	158,53	159,33	156,92	157,09	156,20	164,74	155,04	154,21	
Irsko	133,93	133,93	133,93	133,93	133,93	133,93	133,93	133,93	133,93	133,93	133,93	
Itálie	161,11	157,94	159,52	159,52	162,50	162,50	162,50	166,27	166,27	166,27	170,24	
Kypr	176,41	176,41	176,41	176,41	176,41	176,41	176,41	176,41	176,41	176,41	176,41	
Lotyšsko	107,88	108,16	101,29	95,37	105,31	*	106,97	104,80	105,39	107,68	107,41	
Litva	102,28	102,70	99,93	100,50	90,78	94,32	96,37	96,23	97,94	101,05	102,59	
Maďarsko	133,90	134,36	133,69	133,24	135,35	131,29	135,19	134,78	132,34	135,39	135,50	
Malta	155,19	155,19	155,19	155,19	*	*	*	*	*	*	*	
Nizozemí	105,00	102,00	99,00	96,00	94,00	93,00	93,00	95,00	102,00	108,00	112,00	
Rakousko	165,00	164,51	164,45	166,79	166,56	166,23	166,08	168,19	167,92	167,49	167,94	
Polsko	122,45	115,41	123,22	116,68	118,34	117,43	128,69	123,18	122,73	134,40	134,52	
Portugalsko	105,82	109,79	109,79	109,79	109,79	109,79	109,79	113,76	123,02	129,63	129,63	
Rumunsko	90,52	90,97	91,39	91,05	96,31	96,38	104,53	104,58	111,82	115,47	115,26	
Slovinsko	138,13	136,78	137,40	138,61	138,70	140,40	140,43	140,77	141,63	143,50	133,89	
Slovensko	103,50	104,61	101,74	100,44	100,56	98,65	94,44	99,16	97,74	101,57	105,50	
Finsko	131,74	132,56	130,59	132,12	130,48	131,56	128,58	129,80	127,91	129,70	137,46	
Švédsko	190,41	190,45	183,74	191,83	194,72	196,30	197,09	196,91	197,84	191,57	193,74	
V. Británie	105,19	105,20	104,91	104,95	104,58	104,14	103,34	102,85	102,11	101,52	100,64	
EU celkem	119,73	117,79	117,71	116,58	116,45	116,28	117,44	119,99	122,80	125,33	126,93	

Pramen: Evropská komise

Poznámka: * ceny nebyly uvedeny

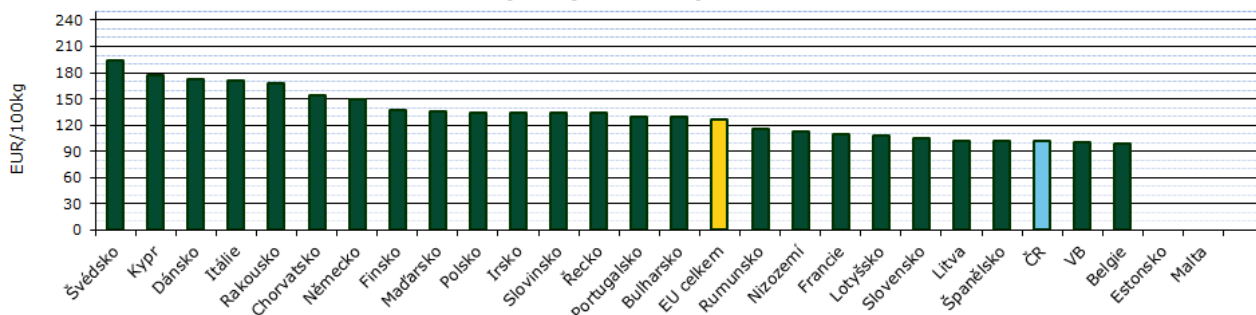
Vývoj cen vajec průměru hmotnostních kategorií L a M v zemích EU
(34. týden 2017)

Pramen: Evropská komise

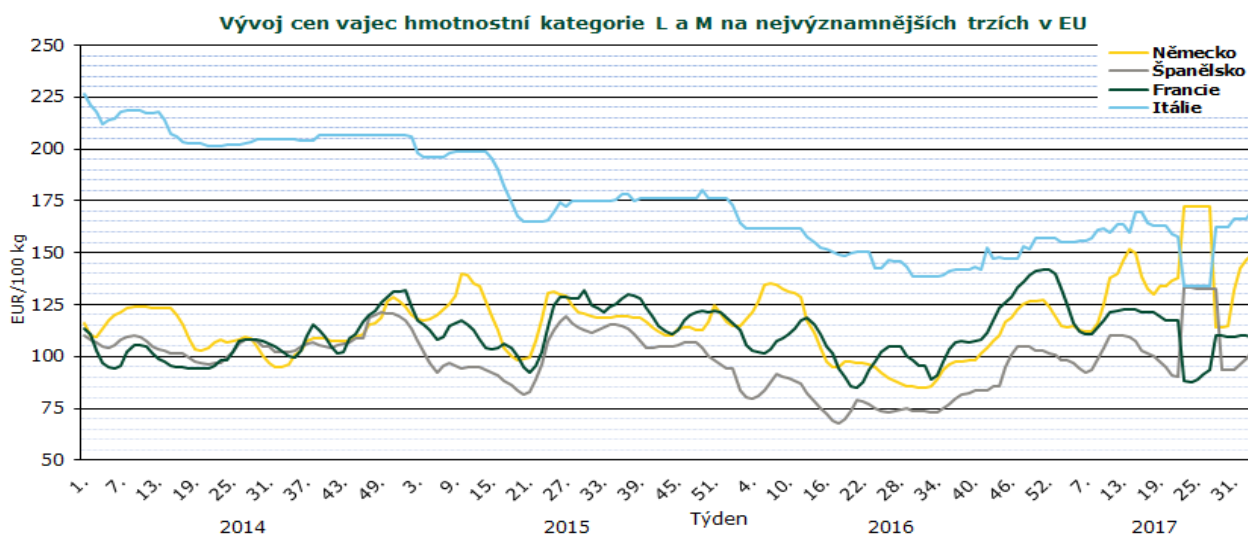

Pramen: Evropská komise

Další rána pro nizozemské drůbežářství

Miliony nizozemských vajec začaly minulý týden stahovat z trhu Německo, Belgie a Nizozemsko kvůli možné přítomnosti toxické látky fipronil. V Nizozemsku a Belgii úřady přistoupily i k zavírání chovů. Podle České veterinární správy budou namátkově kontrolována vejce a kuřecí maso ze šesti evropských zemí také v České republice.

Nizozemsko už kvůli incidentu dočasně uzavřelo 180 drůbežáren. Nizozemský úřad dohlížející na bezpečnost potravin (NVWA) nejprve zdůraznil, že riziko představuje pouze omezený počet typů vajec rozpoznatelný podle konkrétních čísel. Podle německých úřadů je množství toxické látky ve vejcích malé a pro dospělé nebezpečí nepředstavuje, potenciální hrozbou je však pro děti. Fipronil je látka, který bývá součástí přípravků proti blechám, vším, klíšťatům a čmelíkům. Nesmí se však podávat zvířatům, jejichž maso konzumují lidé. Světová zdravotnická organizace považuje preparát za mírně toxický, jeho vysoké dávky ale mohou poškodit játra a ledviny.

Maloobchodní řetězce v Německu, které je největším odběratelem nizozemských vajec, již preventivně stáhly z prodeje všechna vejce, u nichž je závažné podezření na přítomnost fipronilu, a nově zařazují do distribuce pouze ta, u nichž je doloženo, že prošly testem na fipronil. Podle agentury DPA se do Německa dostalo nejméně deset milionů vajec, která mohou být kontaminována, většinou z Nizozemska, ale

také z Belgie. Vejce stahují z prodeje i nizozemské supermarkety včetně největšího řetězce v zemi, kterým je Albert Hein (společnost Ahold, v ČR provozuje obchody Albert).

Česká Státní veterinární správa bude namátkově kontrolovat vejce a kuřecí maso ze šesti evropských zemí, kde se přípravek fipronil mohl v chovech používat. Kromě Belgie, Německa a Nizozemska jde o Francii, Itálii a Polsko. Vejce z Belgie byla podle veterinární správy na českém trhu naposledy v dubnu a vejce z Nizozemska v květnu.

Za tímto skandálem stojí v Nizozemsku společnost ChickFriend, která prováděla ošetření proti čmelíkům v několika farmách již minulé rok. Zástupci této firmy prohlásili, že používali pesticidy od belgického dodavatele a nyní probíhá vyšetřování, zda tato nizozemská společnost věděla o tom, že insekticid je toxický. Škody už teď jdou do milionů eur a farmáři a politici viní ze špatné práce také zemědělské a potravinářské inspekce jak v Belgii, tak Nizozemsku, které o problému vývozu kuřat na maso věděly již dříve, ale nezasáhly včas.

Tento skandál je další ranou pro nizozemské drůbežářství, které se sotva dostává z likvidačních důsledků ptačí chřipky, kdy muselo být v listopadu utraceno téměř 200 tisíc kachen.

Jitka Prokopičová, Eindhoven Podrobnější zprávu o vývoji této kauzy si přečtete v Zemědělci

Zdroj: www.naschov.cz, 8. 8. 2017

SVS vydala mimořádná veterinární opatření kvůli výskytu salmonely v chovu nosnic

Státní veterinární správa (SVS) dnes vydala v souvislosti s výskytem salmonely v chovu nosnic v Pohořelicích (Jihomoravský kraj) mimořádná veterinární opatření. V rámci přijatých opatření dojde k utracení 65 tis. nosnic z tohoto chovu, neboť zde vyšetření prokázalo přítomnost salmonel v prostředí v chovu. V souvislosti s výskytem této nákazy rovněž v současnosti dochází ke stahování vajec vyprodukovaných v uvedeném chovu ze supermarketů Lidl.

Vyšetření SVS prostředí chovu v Pohořelicích prokázalo pozitivní výsledek na salmonelu v třech ze čtyř hal,

kde jsou nosnice chovány. Právě nosnice ze třech pozitivních hal budou v rámci mimořádných veterinárních opatření utraceny.

V současné době jsou vajíčka stahovaná z prodejní sítě společnosti Lidl, rovněž je možné tato vejce do obchodů Lidl vracet. Kontaminovaná vejce jsou neškodně likvidována v asanačním podniku Mankovice. Chovy v Pohořelicích patří společnosti AG Maiwald, která sídlí v Litomyšli.

Petr Vorlíček, tiskový mluvčí

Zdroj: SVS 23. 8. 2017

Kurzy devizového trhu – Česká národní banka – platnost od 1. 9. 2017

1 EUR	=	26,075 Kč
100 HUF	=	8,547 Kč
1 PLN	=	6,148 Kč

Vydavatel

TIS ČR, SZIF

Státní zemědělský intervenční fond
Ve Smečkách 33, 110 00 Praha 1

www.szif.cz

Odpovědný pracovník

Ing. Tomáš Materna
vedoucí oddělení agrární informatiky
tel.: 703 197 498
fax: 222 871 591
e-mail: tomas.materna@szif.cz

Komoditní manager

Eva Buchlová

tel.: 703 197 489
fax: 222 871 591
e-mail: eva.buchlova@szif.cz
tis.vejce@szif.cz

Rozmnožování anebo rozšiřování tohoto zpravodaje nebo jeho části jakýmkoliv způsobem je zakázáno, s výjimkou případů povolených autorským zákonem nebo předchozího písemného souhlasu TIS ČR SZIF. Údaje obsažené v tomto zpravodaji jsou pouze informativního charakteru a nemají závaznou povahu. Jejich citace je možná pouze s uvedením zdroje TIS ČR SZIF