



## ZPRÁVA O TRHU VAJEC

### Vývoj CZV:

↓ S	.....	1,41 Kč/ks
↓ M	.....	1,87 Kč/ks
↓ L	.....	1,94 Kč/ks
↑ Ostatní	.....	2,20 Kč/ks
↓ Průměr	.....	1,87 Kč/ks

### Obsah:

Komoditní zpravodajství	.....	1
Ceny zemědělských výrobců	.....	2
Spotřebitelské ceny	.....	4
Zahraniční obchod	.....	5
Informace ze zahraničí	.....	8
Aktuality	.....	13

### Komoditní zpravodajství Česká republika

**Průměrná cena zemědělských výrobců (CZV)** vajec ve skořápce dle šetření TIS<sup>ČR</sup> SZIF v květnu 2017 proti dubnu 2017 klesla ve všech kategoriích kromě kat. ostatní (XL+netř.), ve které se zvýšila o 0,02 Kč/ks (+1,0 %) na 2,20 Kč/ks. V průměru CZV poklesla o -0,07 Kč/ks (-3,8 %) na 1,87 Kč/ks. V kat. M se cena snížila o -0,06 Kč/ks (-3,1 %) na 1,87 Kč/ks, v kat. L o -0,04 Kč/ks (-2,0 %) na 1,94 Kč/ks a S o -0,38 Kč/ks (-21,2 %) na 1,41 Kč/ks. Průměrná CZV balených vajec klesla o -0,16 Kč/ks (-8 %) na 1,77 Kč/ks a CZV volně prodávaných stagnovala o -0,11 Kč/ks (-6 %) na 1,90 Kč/ks. Podíl jednotlivých hmotnostních skupin na celkovém objemu prodávaných vajec u podniků sledovaných TIS<sup>ČR</sup> SZIF činil: S - 4,9 %, M - 68,6 %, L - 24,5 %, XL - 1,3 % a netříděná - 0,7 %. Průměrná CZV vajec na zpracování v květnu 2017 proti dubnu dle šetření TIS<sup>ČR</sup> SZIF klesla o 4,23 Kč/kg (-21,3 %) na 15,61 Kč/kg a průměrná CZV melanže o -1,99 Kč/kg (-9,2 %) na 19,70 Kč/kg. Cena vajec na export klesla o 1,48 Kč/kg (-6,4) na 21,80 Kč/kg.

**Průměrná obchodní cena (OC)** konzumních vajec v květnu 2017 proti dubnu 2017 klesla o 0,22 Kč/ks (-10 %) na 1,97 Kč/ks.

**Spotřebitelská cena (SC)** čerstvých vajec ve skořápce podle sledování ČSÚ ve 24. týdnu 2017 klesla proti 20. týdnu 2017 o -0,36 Kč/10 ks na 32,77 Kč/10 ks. Nejnižší SC 30,69 Kč/10 ks byla

v Jihočeském kraji, nejvyšší cena 35,23 Kč/10 ks byla v Ústeckém kraji.

#### Zahraniční obchod

**Dovoz** vajec ve skořápce do ČR se v dubnu 2017 proti březnu 2017 snížil o 927,5 t (30 %) na 2 203,5 t v průměrné jednotkové hodnotě 37,07 Kč/kg. Podíl konzumních čerstvých vajec na dovozu činil 88 % - 1 944,0 t za 29,99 Kč/kg. Dovážela se především z Polska - 969,7 t (50 %) za 28,87 Kč/kg. Konzumních vařených a konzervovaných vajec bylo v dubnu 2017 dovezeno 0,5 t za 110,22 Kč/kg z Německa. Násadových vajec bylo dovezeno 259,0 t za 90,10 Kč/kg, 92 % ze Slovenska, tj. 238,7 t za 87,97 Kč/kg. Vaječné hmoty se dovezlo 693,3 t za 39,83 Kč/kg. Nejvíce bylo dovezeno z Polska, a to 216,1 t (31 %) za 32,85 Kč/kg.

**Vývoz** vajec ve skořápce z ČR se v dubnu 2017 proti březnu 2017 zvýšil o 383,1 t (34 %) na 1 502,0 t za 49,21 Kč/kg. Konzumní čerstvá vejce se na vývozu podílela 60 % - 905,1 t za 27,27 Kč/kg. Vyvážena byla převážně na Slovensko - 412,6 t (46 %) za 33,97 Kč/kg. Téměř všechna konzumní vařená konzervovaná vejce byla v dubnu 2017 vyvezena do Polska, a to 11,2 t (97 %) za 3,74 Kč/kg. Vývoz násadových vajec činil 585,4 t za 83,96 Kč/kg. Největší podíl na vývozu mělo Maďarsko, a to 252,1 t (43 %) za 81,52 Kč/kg. Vaječné hmoty se vyvezlo 183,1 t za 35,92 Kč/kg, z toho na Slovensko 98 %, tj. 179,4 t za 30,76.

TIS<sup>ČR</sup> SZIF

## Ceny zemědělských výrobců vajec – květen 2017 - dodávky do tržní sítě (bez DPH)

Kč/ks

Skupina/hmotnost	Položka	Střední Čechy	Severovýchod	Severozápad	Jihozápad	JV + Stř. Morava	Ostravsko	ČR
S	minimální cena	*	*	*	*	*	*	1,15
	maximální cena	*	*	*	*	*	*	1,90
	průměrná cena	*	*	*	*	*	*	<b>1,41</b>
	Změna k dubnu	-	-	-	-	-	-	- 0,38
M	minimální cena	1,48	1,84	*	1,74	*	*	1,48
	maximální cena	2,26	1,93	*	1,91	*	*	2,26
	průměrná cena	<b>1,86</b>	<b>1,89</b>	*	<b>1,84</b>	*	*	<b>1,87</b>
	Změna k dubnu	- 0,04	- 0,04	-	- 0,15	-	-	- 0,06
L	minimální cena	1,56	1,93	*	1,71	*	*	1,56
	maximální cena	2,28	2,01	*	2,02	*	*	2,28
	průměrná cena	<b>1,80</b>	<b>1,99</b>	*	<b>1,91</b>	*	*	<b>1,94</b>
	Změna k dubnu	- 0,01	- 0,03	-	- 0,11	-	-	- 0,04
Ostatní	minimální cena	1,60	*	*	1,78	*	*	1,60
	maximální cena	3,19	*	*	2,52	*	*	3,19
	průměrná cena	<b>2,01</b>	*	*	<b>2,02</b>	*	*	<b>2,20</b>
	Změna k dubnu	- 0,15	-	-	+ 0,06	-	-	+ 0,02
Průměr	minimální cena	1,46	1,75	*	1,66	*	*	1,46
	maximální cena	2,23	1,95	*	2,52	*	*	2,52
	průměrná cena	<b>1,85</b>	<b>1,88</b>	*	<b>1,84</b>	*	*	<b>1,87</b>
	Změna k dubnu	- 0,03	- 0,09	-	- 0,15	-	-	- 0,07

Poznámka: ostatní vejce = netříděná a hmotnostní skupina XL, \* = neuvedeno (méně než tři údaje)

Střední Čechy - Praha, Středočeský kraj, Severovýchod - Liberecký, Královéhradecký, Pardubický kraj, Severozápad - Ústecký, Karlovarský kraj, Jihozápad - Plzeňský, Jihočeský kraj, Jihovýchod - Vysočina, Jihomoravský kraj, Střední Morava - Olomoucký, Zlínský kraj, Ostravsko - Moravskoslezský kraj.

Pramen: TIS ČR SZIF

## Ceny zemědělských výrobců vajec – květen 2017 - dodávky do tržní sítě (bez DPH)

Kč/ks

Skupina/hmotnost	S	M	L	Ostatní	Průměr
balená	0,91	1,79	1,88	2,13	1,77
volně	1,30	1,81	1,98	2,23	1,90
celkem	<b>1,41</b>	<b>1,87</b>	<b>1,94</b>	<b>2,20</b>	<b>1,87</b>
podíl balených vajec na celk. prodeji	72%	83%	56%	33%	75%

Poznámka: ostatní vejce = netříděná a hmotnostní skupina XL

Pramen: TIS ČR SZIF

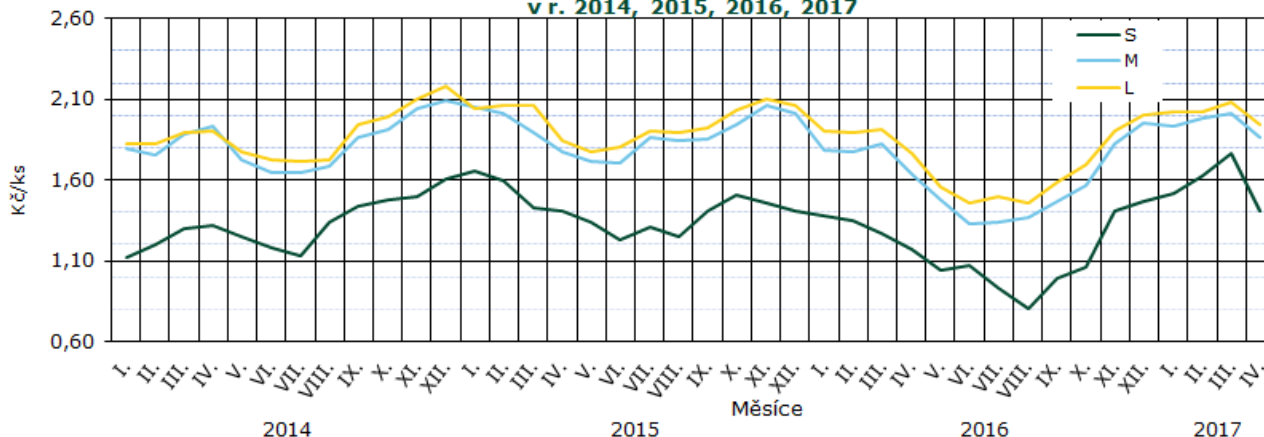
Vývoj cen zemědělských výrobců vajec  
v r. 2014, 2015, 2016, 2017

Pramen: TIS ČR SZIF

## Průměrné ceny zemědělských výrobců vajec v roce 2016 a 2017 (bez DPH)

Kč/ks

Skupina	V.	VI.	VII.	VIII.	IX.	X.	XI.	XII.	I.	II.	III.	IV.	V.
<b>S</b>	1,04	1,07	0,93	0,81	0,99	1,06	1,40	1,45	1,52	1,63	1,76	1,79	<b>1,41</b>
<b>M</b>	1,48	1,33	1,34	1,37	1,46	1,56	1,83	1,95	1,93	1,98	2,02	1,93	<b>1,87</b>
<b>L</b>	1,55	1,46	1,50	1,46	1,59	1,69	1,90	2,01	2,02	2,03	2,08	1,98	<b>1,94</b>
<b>XL</b>	2,12	1,82	1,93	1,91	1,92	2,10	2,27	2,23	2,17	2,13	2,23	2,16	<b>2,18</b>
<b>Netříděná</b>	1,73	1,91	1,38	1,96	1,95	2,08	2,27	2,33	2,31	1,64	2,38	2,22	<b>2,23</b>
<b>Průměr</b>	<b>1,50</b>	<b>1,38</b>	<b>1,36</b>	<b>1,37</b>	<b>1,49</b>	<b>1,59</b>	<b>1,83</b>	<b>1,94</b>	<b>1,94</b>	<b>1,98</b>	<b>2,04</b>	<b>1,94</b>	<b>1,87</b>

Pramen: TIS ČR SZIF

## Vývoj CZV vajec hm. sk. M v ČR a okolních zemích v r. 2014, 2015, 2016 a 2017

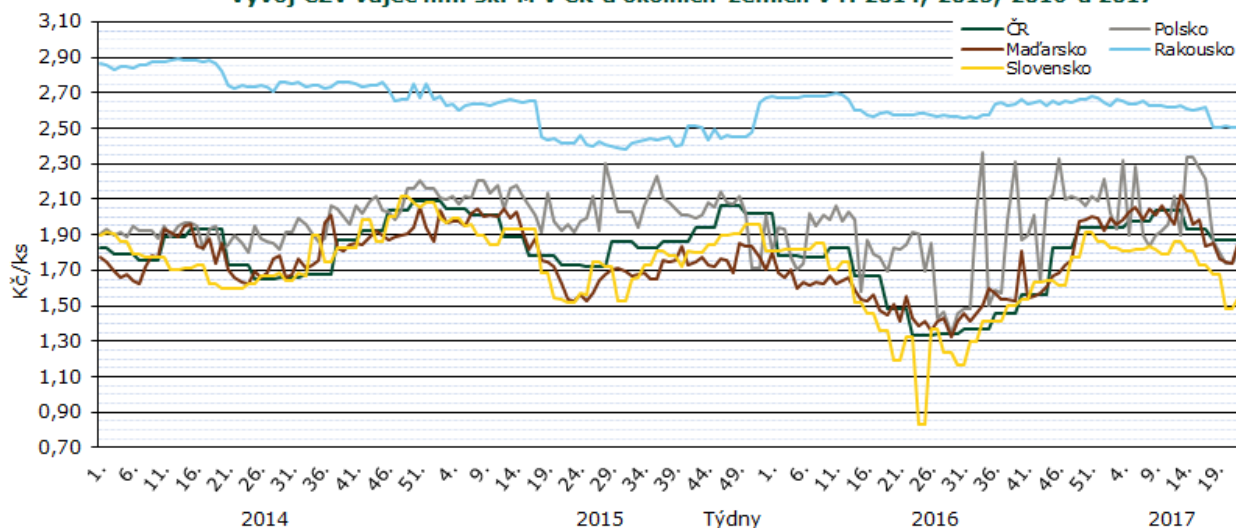

Pramen: TIS ČR SZIF, APA, Ministerstwo Rolnictwa i Rozwoju Wsi, AMA, AKII

Poznámka: U ČR a SR jsou uvedeny měsíční, respektive čtrnáctidenní ceny.

Protože každá země má jinou metodu sběru dat a zahrnuje do ceny jiné náklady, slouží tento graf jen pro porovnání vývoje cen. Neslouží k přímému porovnání cenové hladiny.

## Ceny zemědělských výrobců vajec – export a zpracování za rok 2016,17 (bez DPH)

Kč/kg

Druh/měsíc	V.	VI.	VII.	VIII.	IX.	X.	XI.	XII.	I.	II.	III.	IV.	V.
<b>Na zpracování</b>	18,93	18,35	12,92	13,09	13,09	17,80	16,83	21,63	19,98	16,00	19,19	19,84	15,61
<b>Melanž</b>	19,76	20,27	19,42	18,60	18,60	19,53	19,67	21,24	21,66	21,45	21,87	21,69	19,70
<b>Na export</b>	*	15,21	*	*	*	*	*	*	25,63	30,37	*	23,28	21,80

Poznámka: \* = neuvedeno (méně než tři údaje)

Pramen: TIS ČR SZIF

## Obchodní ceny vajec celkem - průměr za květen 2017

Kč/ks

Skupina / hmotnost	S	M	L	Ostatní	Průměr
<b>minimální cena</b>	1,13	1,84	1,84	1,80	1,80
<b>maximální cena</b>	1,48	2,05	2,44	2,31	2,12
<b>průměrná cena</b>	<b>1,24</b>	<b>1,96</b>	<b>2,16</b>	<b>2,03</b>	<b>1,97</b>
změna k dubnu 2017	- 0,42	- 0,23	- 0,17	+ 0,09	- 0,22

Poznámka: ostatní vejce = netříděná a hmotnostní skupina XL, \* = neuvedeno (méně než tři údaje)

Pramen: TIS ČR SZIF

## Průměrné měsíční ceny zemědělských výrobců čerstvých vajec v ČR v roce 2017

Kč/ks

Vejce slepičí	Typ ceny	I.	II.	III.	IV.	V.	VI.	VII.	VIII.	IX.	X.	XI.	XII.
tříděná	Z	1,94	1,93	1,90	1,96	1,86							
čerstvá	S	3,41	3,38	3,29	3,36	3,27							

Pramen: ČSÚ, Pozn.: Z – ceny zemědělských výrobců, S – spotřebitelské ceny včetně DPH (zahrnutý tuzemské i dovozové ceny)

## Průměrné spotřebitelské ceny čerstvých vajec ve 20. a 24. týdnu 2017

Kč/10

Kraj	20. týden	24. týden	rozdíl	Kraj	20. týden	24. týden	rozdíl
Praha	33,28	<b>31,11</b>	- 2,17	Pardubický	34,90	<b>32,40</b>	- 2,50
Středočeský	30,35	<b>32,13</b>	+ 1,78	Vysočina	34,07	<b>34,63</b>	+ 0,56
Jihočeský	33,24	<b>30,69</b>	- 2,55	Jihomoravský	30,30	<b>31,41</b>	+ 1,11
Plzeňský	32,63	<b>33,23</b>	+ 0,60	Olomoucký	32,57	<b>31,34</b>	- 1,23
Karlovarský	34,52	<b>34,86</b>	+ 0,34	Zlínský	34,16	<b>32,26</b>	- 1,90
Ústecký	33,68	<b>35,23</b>	+ 1,55	Moravskoslezský	32,62	<b>32,02</b>	- 0,60
Liberecký	34,04	<b>34,04</b>	0,00	Česká republika	<b>33,13</b>	<b>32,77</b>	<b>- 0,36</b>
Královéhradecký	33,42	<b>33,42</b>	0,00				

Pramen: ČSÚ

## Průměrné týdenní spotřebitelské ceny čerstvých vajec v ČR v roce 2016/2017

Kč/10 ks

Rok	Týden											
	28.	32.	37.	41.	46.	50.	2.	7.	11.	15.	20.	24.
2015/2016	30,98	29,08	28,89	29,00	29,68	29,68	29,81	29,67	28,81	29,24	28,86	27,14
2016/2017	<b>27,71</b>	<b>25,25</b>	<b>25,94</b>	<b>26,99</b>	<b>31,49</b>	<b>32,91</b>	<b>34,06</b>	<b>33,64</b>	<b>32,73</b>	<b>33,50</b>	<b>33,13</b>	<b>32,02</b>
% 17/16	89,4	86,8	89,8	93,1	106,1	110,9	114,3	113,4	113,6	114,6	114,8	120,7

Pramen: ČSÚ

## Vývoj cen krmných směsí pro nosnice v ČR

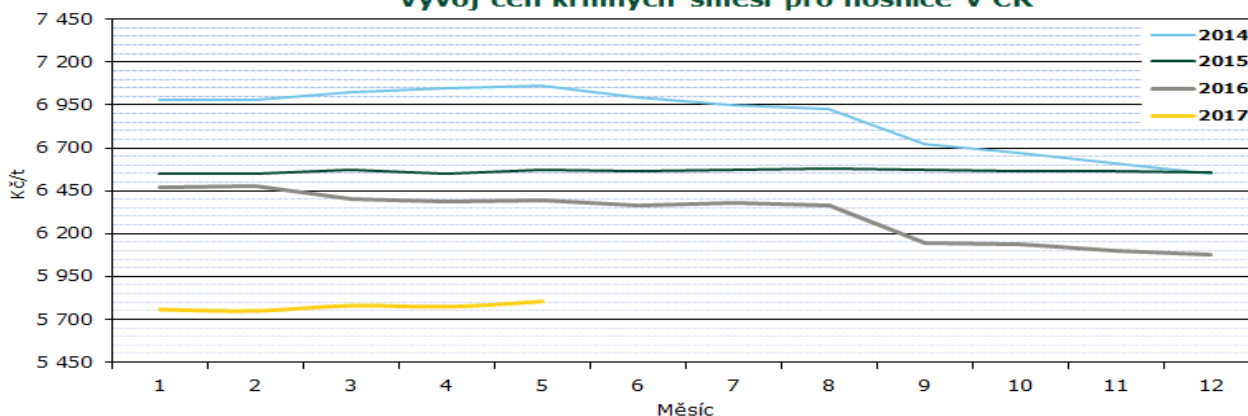

## Průměrné ceny průmyslových výrobců krmné směsi pro nosnice v období 2015-2017

Kč/t

Rok	I.	II.	III.	IV.	V.	VI.	VII.	VIII.	IX.	X.	XI.	XII.
2015	6 549,2	6 548,1	6 569,8	6 549,7	<b>6 570,5</b>	6 566,4	6 573,7	6 578,4	6 569,1	6 562,6	6 561,7	6 560,3
2016	6 473,3	6 474,9	6 405,5	6 386,3	<b>6 393,5</b>	6 361,7	6 377,7	6 366,2	6 143,4	6 141,3	6 098,0	6 074,9
2017	5 757,1	5 749,5	5 780,3	5 773,2	<b>5 804,6</b>							

Pramen: ČSÚ

## Zahraniční obchod ČR

## Dovoz a vývoz vajec a vaječné hmoty v letech 2016, 2017

Rok, období	DOVOZ		VÝVOZ	
	t	jednotková hodnota	t	jednotková hodnota
		Kč/kg		Kč/kg
Vejce ve skořápce celkem				
1.1. - 31.12. 2016	33 494,4	29,40	16 614,0	50,50
1.4. - 30.4. 2016	1 921,1	34,83	1 249,6	55,16
<b>1.1. - 30.4. 2017</b>	<b>10 757,6</b>	<b>34,67</b>	<b>4 856,9</b>	<b>56,95</b>
<b>1.4. - 30.4. 2017</b>	<b>2 203,5</b>	<b>37,07</b>	<b>1 502,0</b>	<b>49,21</b>
z toho konzumní čerstvá				
1.1. - 31.12. 2016	30 603,2	23,87	7 203,0	20,01
1.4. - 30.4. 2016	1 578,0	22,83	554,2	17,96
<b>1.1. - 30.4. 2017</b>	<b>9 674,1</b>	<b>29,09</b>	<b>2 074,6</b>	<b>27,95</b>
<b>1.4. - 30.4. 2017</b>	<b>1 944,0</b>	<b>29,99</b>	<b>905,1</b>	<b>27,27</b>
z toho konzumní vařená nebo konzervovaná				
1.1. - 31.12. 2016	1,3	82,90	124,1	5,74
1.4. - 30.4. 2016	0,0	0,00	10,3	5,73
<b>1.1. - 30.4. 2017</b>	<b>0,7</b>	<b>107,39</b>	<b>41,7</b>	<b>5,47</b>
<b>1.4. - 30.4. 2017</b>	<b>0,5</b>	<b>110,22</b>	<b>11,6</b>	<b>7,10</b>
z toho násadová				
1.1. - 31.12. 2016	2 889,9	87,98	9 286,8	74,74
1.4. - 30.4. 2016	343,1	90,03	685,1	86,01
<b>1.1. - 30.4. 2017</b>	<b>1 082,8</b>	<b>84,47</b>	<b>2 740,6</b>	<b>79,68</b>
<b>1.4. - 30.4. 2017</b>	<b>259,0</b>	<b>90,10</b>	<b>585,4</b>	<b>83,96</b>
vaječná hmota				
1.1. - 31.12. 2016	9 119,1	37,80	2 180,0	36,52
1.4. - 30.4. 2016	564,8	37,69	184,0	33,85
<b>1.1. - 30.4. 2017</b>	<b>3 117,0</b>	<b>38,36</b>	<b>1 004,2</b>	<b>32,98</b>
<b>1.4. - 30.4. 2017</b>	<b>693,3</b>	<b>39,83</b>	<b>183,1</b>	<b>35,92</b>

Pramen: ČSÚ

Poznámka: Zveřejněné údaje mají předběžný charakter, jsou pravidelně aktualizovány a zejména množství údaje nemůže ČSÚ garantovat

**Dovoz vajec ve skořápce** do ČR se v dubnu 2017 proti březnu 2017 snížil o 927,5 t (30 %) na 2 203,5 t v hodnotě 81,7 mil. Kč.

Na dovozu vajec ve skořápce se **čerstvá konzumní vejce** podílela 88 % - 1 944,0 t v hodnotě 58,3 mil. Kč. Nejvíce konzumních čerstvých vajec bylo nakoupeno v Polsku - 969,7 t (50 %) v hodnotě 28,0 mil. Kč, dále v Lotyšsku 530,6 t (27 %) v hodnotě 17,3 mil. Kč, Německu 250,4 t (13 %) v hodnotě 7,1 mil. Kč, na Slovensku 104,4 t (5 %) v hodnotě 2,9 mil. Kč.

**Vývoz vajec ve skořápce** z ČR se v dubnu 2017 proti březnu 2017 zvýšil o 383,1 t (34 %) na 1 502,0 t v hodnotě 73,9 mil. Kč.

Na vývozu vajec ve skořápce se **čerstvá konzumní vejce** podílela 60 % - 905,1 t v hodnotě 24,7 mil. Kč. Na Slovensko bylo vyvezeno 412,6 t (46 %) v hodnotě 14,0 mil. Kč, do Německa 235,5 t (26 %) v hodnotě 4,9 mil. Kč, Rakouska 78,9 t (9 %) v hodnotě 1,9 mil. Kč, Polska 75,6 t (8 %) v hodnotě 1,4 mil. Kč, Maďarska 61,7 t (7 %) v hodnotě 1,7 mil. Kč, Nizozemí 20,7 t (2 %) v hodnotě 0,4 mil. Kč a do Francie 20,1 t (2 %) v hodnotě 0,4 mil. Kč.

Kč, ve Francii 50,1 t (3 %) v hodnotě 1,5 mil. Kč a v Belgii 35,1 t (2 %) v hodnotě 1,2 mil. Kč.

**Konzumních vařených a konzervovaných vajec** bylo v dubnu 2017 dovezeno 0,5 t v hodnotě 0,06 mil. Kč z Německa.

**Násadových vajec** bylo dovezeno 259,0 t v hodnotě 23,3 mil. Kč, ze Slovenska 238,7 t (92 %) v hodnotě 21,0 mil. Kč, z Polska 9,7 t (4 %) v hodnotě 1,0 mil. Kč, Belgie 8,8 t (3 %) v hodnotě 0,5 mil. Kč a z Francie 1,4 t (1 %) v hodnotě 0,5 mil. Kč.

**Konzumních vařených a konzervovaných vajec** bylo v dubnu 2017 vyvezeno 11,6 t v hodnotě 0,08 mil. Kč, z toho do Polska 11,2 t (97 %) v hodnotě 0,04 mil. Kč a do Německa 0,3 t (3 %) v hodnotě 0,04 mil. Kč.

**Násadových vajec** bylo vyvezeno 585,4 t v hodnotě 49,1 mil. Kč. Nejvíce jich bylo vyvezeno do Maďarska - 252,1 t (43 %) v hodnotě 20,6 mil. Kč, dále do Polska 115,9 t (20 %) v hodnotě 8,4 mil. Kč, Ruska 68,2 t (12 %) v hodnotě 6,4 mil. Kč, Bulharska 55,9 t (9 %) v hodnotě 5,8 mil. Kč, Rumunska 30,2 t (5 %) v hodnotě 3,1 mil. Kč, Rakouska 27,0 t (5 %) v hodnotě 2,1 mil. Kč, Belgie 18,7 t (3 %) v hodnotě 1,7 mil. Kč a do ostatních států 17,4 t (3 %) v hodnotě 1,2 mil. Kč.

Pramen: ČSÚ

Poznámka: Zveřejněné údaje mají předběžný charakter, jsou pravidelně aktualizovány a zejména množství údajů nemůže ČSÚ garantovat

**Dovoz/vývoz vajec ve skořápce v r. 2014, 2015, 2016, 2017**

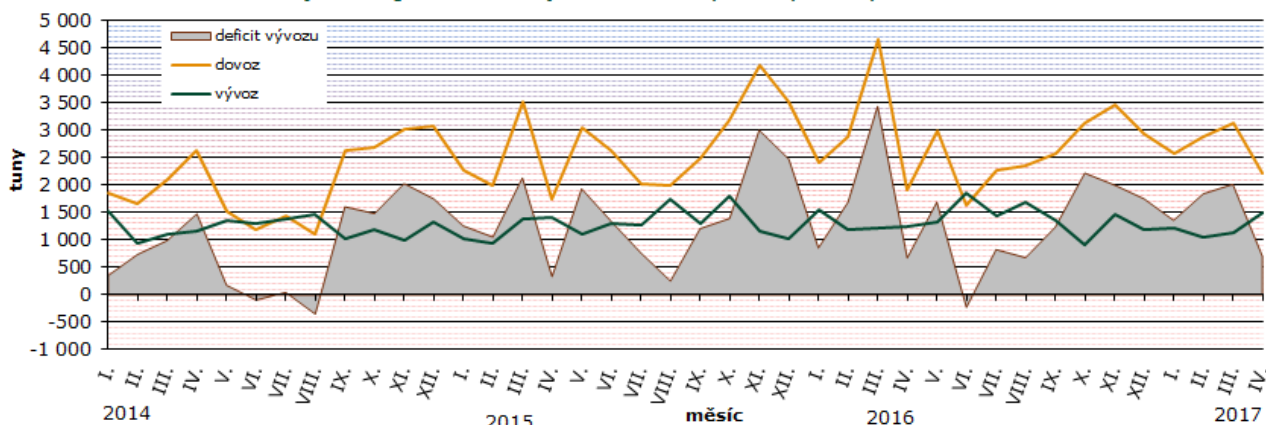

Pramen: SZIF

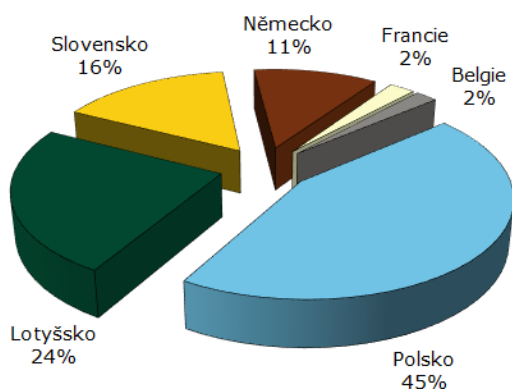
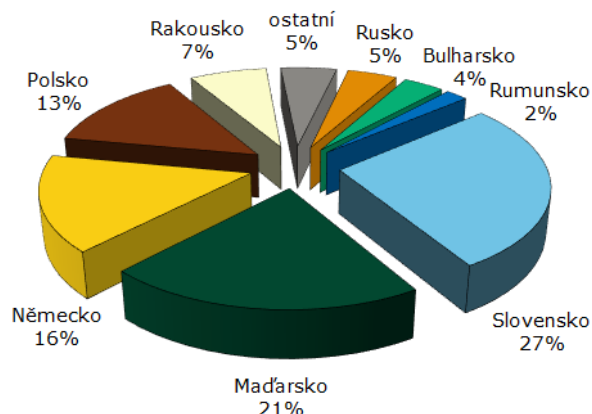
Dovoz vajec ve skořápce  
v dubnu 2017Vývoz vajec ve skořápce  
v dubnu 2017

Pramen: ČSÚ

**Dovoz vaječné hmoty** se v dubnu 2017 proti březnu 2017 snížil o 260,6 t (-27 %) na 693,3 t v hodnotě 27,6 mil. Kč. Z toho bylo z Polska 216,1 t (31 %) v hodnotě 7,1 mil. Kč, Zemí a území neuváděných v rámci EU 204,5 t (29 %) v hodnotě

4,6 mil. Kč, Lotyšska 86,0 t (12 %) v hodnotě 3,6 mil. Kč, ostatních států 79,9 t (12 %) v hodnotě 6,5 mil. Kč, Německa 59,2 t (9 %) v hodnotě 2,7 mil. Kč a z Nizozemí 47,6 t (7 %) v hodnotě 3,1 mil. Kč.

**Vývoz vaječné hmoty** se v dubnu 2017 proti březnu 2017 snížil o 208,6 t (53 %) na 183,1 t v hodnotě 6,6 mil. Kč. Na Slovensko bylo vyvezeno

179,4 t (98 %) v hodnotě 5,5 mil. Kč, do Číny 1,9 t (1 %) v hodnotě 0,6 mil. Kč a do ostatních států 1,7 t (1 %) v hodnotě 0,4 mil. Kč.

## Dovoz/vývoz vaječné hmoty v r. 2014, 2015, 2016, 2017

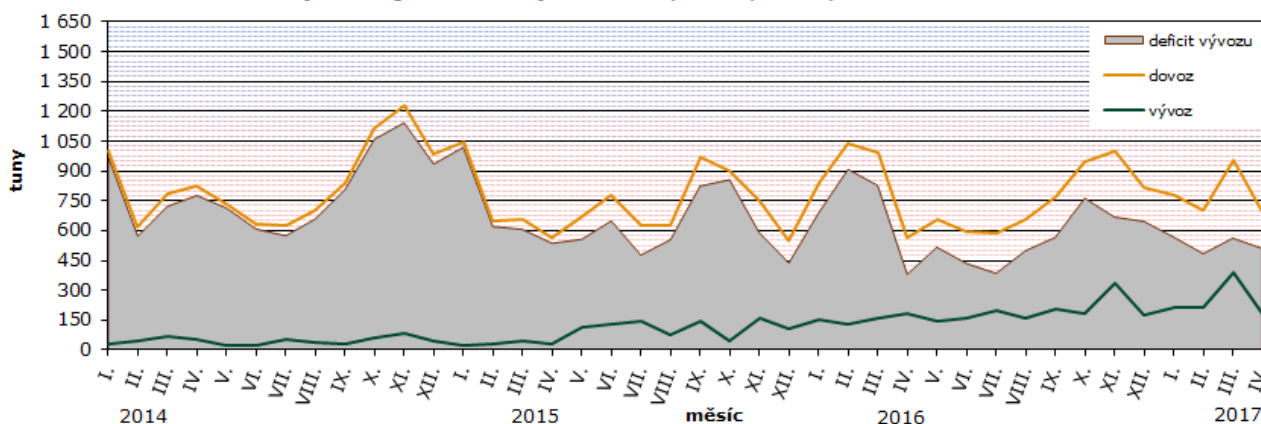

Pramen: SZIF



## Dovoz vaječné hmoty v dubnu 2017

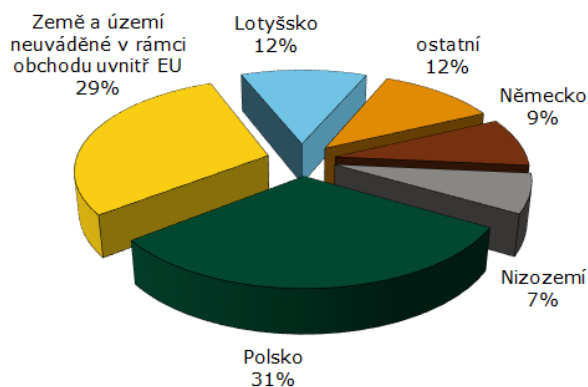

Pramen: ČSÚ

## Vývoz vaječné hmoty v dubnu 2017

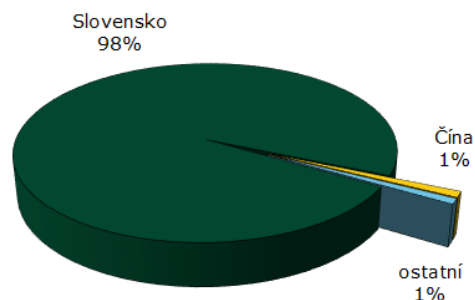

## Informace ze zahraničních trhů

## Slovensko

## Průměrné ceny výrobců konzumních nebalených vajec na Slovensku

EUR/100ks (bez DPH)

Skupina hmotnosti	Položka	Zso	Sso	Vso	SR		Vývoj	
					22. týden 2017	20. týden 2017	EUR/100ks	%
Vejce XL tř. nad 73,0 g	Min. cena	7,35	7,50	9,00	<b>7,35</b>	7,35	0,00	0,0
	Max. cena	10,70	12,00	9,29	<b>12,00</b>	12,22	- 0,22	-1,8
	Prům. cena	8,45	10,59	9,06	<b>9,51</b>	9,72	- 0,21	-2,2
Vejce L tř. 63 g - 72 g	Min. cena	5,05	6,13	6,70	<b>5,50</b>	5,65	- 0,15	-10,6
	Max. cena	7,26	9,20	7,55	<b>9,20</b>	10,00	- 0,80	-8,0
	Prům. cena	5,98	7,67	7,12	<b>6,94</b>	7,27	- 0,33	-4,5
Vejce M tř. 53 g - 62 g	Min. cena	5,28	5,33	4,00	<b>4,00</b>	4,00	0,00	0,0
	Max. cena	7,02	8,25	6,76	<b>8,25</b>	8,25	0,00	0,0
	Prům. cena	5,74	6,20	5,77	<b>5,86</b>	5,63	+ 0,23	4,0
Vejce S tř. pod 53 g	Min. cena	2,92	5,80	*	<b>2,92</b>	3,25	- 0,33	-10,2
	Max. cena	4,90	7,50	*	<b>7,50</b>	7,50	0,00	0,0
	Prům. cena	3,66	6,66	*	<b>3,88</b>	3,50	+ 0,38	11,0
Vejce netříděná	Min. cena	*	*	*	<b>3,10</b>	3,10	0,00	0,0
	Max. cena	*	*	*	<b>4,36</b>	4,68	-0,32	-6,8
	Prům. cena	*	*	*	<b>3,60</b>	3,61	-0,01	-0,3

Poznámka: \* = neuváděno, méně než 3 údaje

Zso - západoslovenská oblast (Bratislavský, Trnavský, Trenčinský, Nitrianský kraj), Sso - stredoslovenská oblast (Žilinský a Banskobystrický kraj), Vso - východoslovenská oblast (Prešovský a Košický kraj)

Pramen: APA



Průměrné odbytové ceny volně prodávaných vajec se v průběhu 22. týdne 2017 v porovnání s 20. týdnem 2017 většinou snížily. Největší pokles ceny byl v kat. L, a to o 4,5 % na 6,94 €/100 ks a v kat. XL o 2,2 % na 9,51 €/100 ks. Stouply ceny kat. S o 11,0 % na 3,88 €/100 ks a kat. M o 4,0 % na 5,86 €/100 ks. Průměrná cena balených vajec nejvíce klesla v kat. L v 6 a 30-ks bal., a to o 3,6 % na 8,58 €/100 ks a o 3,3 % na 6,60 €/100 ks. Zvýšila se pouze cena kat. M 6-ks bal. o 1,3 % na 7,99 €/100 ks.

Meziročně se ceny všech balených vajec zvýšily, nejvíce v kat. L v 6 ks-bal. (22,2 %), nejméně v kat. L 30 ks-bal. (7,3 %). Ceny volně prodávaných vajec stouply. Nejvíce se zvýšila cena vajec M (19,5 %), dále cena vajec S (18,2 %) a XL (15,3 %). Cena netříděných vajec meziročně klesla o 13,3 %.

Zdroj: PPA – ATIS

Ceny nebalených vajec ve skořápce na Slovensku  
v r. 2014,15,16,17

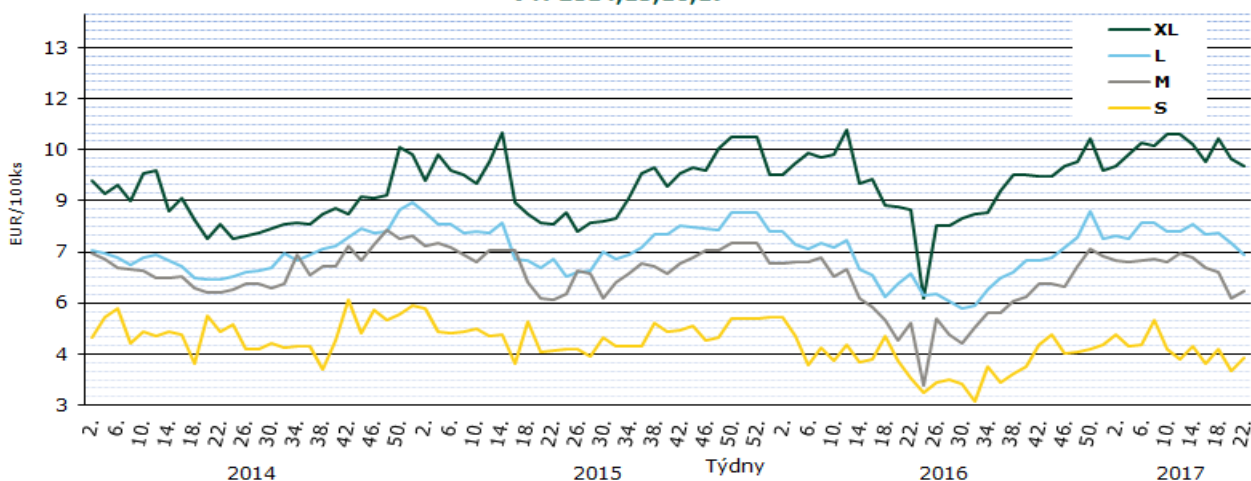

Pramen: APA

### Průměrné ceny výrobců konzumních balených vajec na Slovensku 2017

(bez DPH)

Produkt	22. týden 2017 €/100 ks	20. týden 2017 €/100 ks	Změna 22./20. týden %
<b>Vejce L (od 63 g do 72 g) Balené po 6 ks</b>	8,58	8,90	22,2
<b>Vejce L (od 63 g do 72 g) Balené po 10 ks</b>	7,91	7,87	20,4
<b>Vejce L (od 63 g do 72 g) Balené po 30 ks</b>	6,60	6,83	7,3
<b>Vejce M (od 53 g do 62 g) Balené po 6 ks</b>	7,99	7,89	11,5
<b>Vejce M (od 53 g do 62 g) Balené po 10 ks</b>	7,60	7,59	18,8
<b>Vejce M (od 53 g do 62 g) Balené po 30 ks</b>	6,49	6,62	17,9

Poznámka: \* = neuvedeno, méně než 3 údaje  
Pramen: APA

## Polsko

## Ceny zemědělských výrobců balených vajec 2017

PLN/100 ks

Jakostní třída/ hmotnostní skupina	týden								Změna 22./21. týden (%)
	15.	16.	17.	18.	19.	20.	21.	22.	
A/XL	46,00	42,00	42,00	44,00	45,00	42,00	43,00	44,00	2,30
A/L	40,00	40,50	42,00	31,00	32,00	32,00	33,00	33,00	0,00
A/M	37,00	36,00	35,00	30,00	29,00	28,00	28,00	29,00	3,60
A/S	23,00	26,00	27,00	24,00	25,00	23,00	20,00	24,00	20,00
°na zpracování	3 326,0	3 162,0	3 231,0	2 994,0	3 197,0	3 269,0	3 397,0	3 447,0	1,50

Poznámka: ° - cena v PLN/t \* ceny nebyly uvedeny  
Pramen: Ministerstwo Rolnictwa i Rozwoju Wsi

Vývoj cen vajec ve skořápce v Polsku v r. 2014, 15, 16, 17

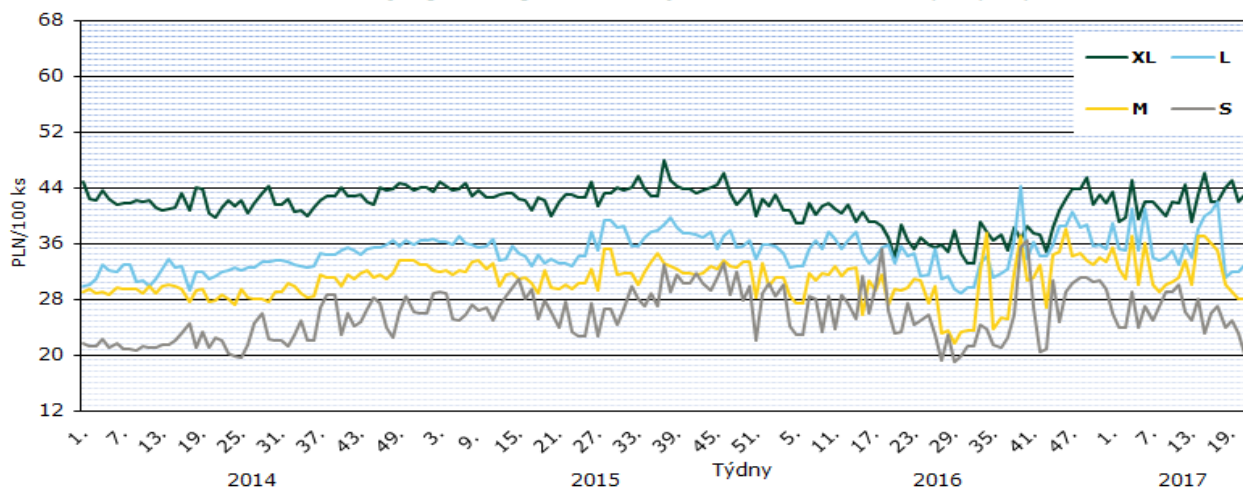

Pramen: Ministerstwo Rolnictwa i Rozwoju Wsi

## Rakousko

## Ceny zemědělských výrobců balených vajec 2017

EUR/100 ks

Kategorie	Týden 2017					22. týden roku 2016
	18.	19.	20.	21.	22.	
<b>Chov na hluboké podestýlce (hnědé skořápky)</b>						
XL	12,53	12,49	12,54	12,50	12,47	12,73
L	11,13	11,16	11,18	11,14	11,15	11,10
M	<b>9,52</b>	<b>9,53</b>	<b>9,55</b>	<b>9,53</b>	<b>9,51</b>	<b>9,52</b>
S	7,63	7,85	7,90	7,75	7,60	7,38
<b>Volný chov</b>						
XL	14,86	14,54	14,48	14,65	14,59	15,27
L	14,24	14,17	14,08	14,16	14,01	14,43
M	<b>11,75</b>	<b>11,77</b>	<b>11,50</b>	<b>11,49</b>	<b>11,40</b>	<b>12,11</b>
S	12,24	10,75	11,02	11,48	12,17	11,17

Pramen: AMA

## Maďarsko

## Ceny zemědělských výrobců balených vajec (z chovů v klecích) 2017

HUF/ks

Velikost balení	hmotnostní skupina	týden									
		14.	15.	16.	17.	18.	19.	20.	21.	22.	
10 ks	M	25,55	25,18	25,55	25,85	24,78	24,38	23,44	23,86	23,43	
	L	29,68	29,96	31,42	29,41	28,06	26,78	25,52	26,55	27,86	
30 ks	M	24,00	22,80	23,12	21,36	21,78	20,75	20,49	20,48	21,77	
	L	25,36	25,23	25,11	23,47	25,50	23,72	23,42	22,35	23,17	

Pramen: AKII

Vývoj cen balených vajec v Maďarsku v r. 2014, 15, 16, 17

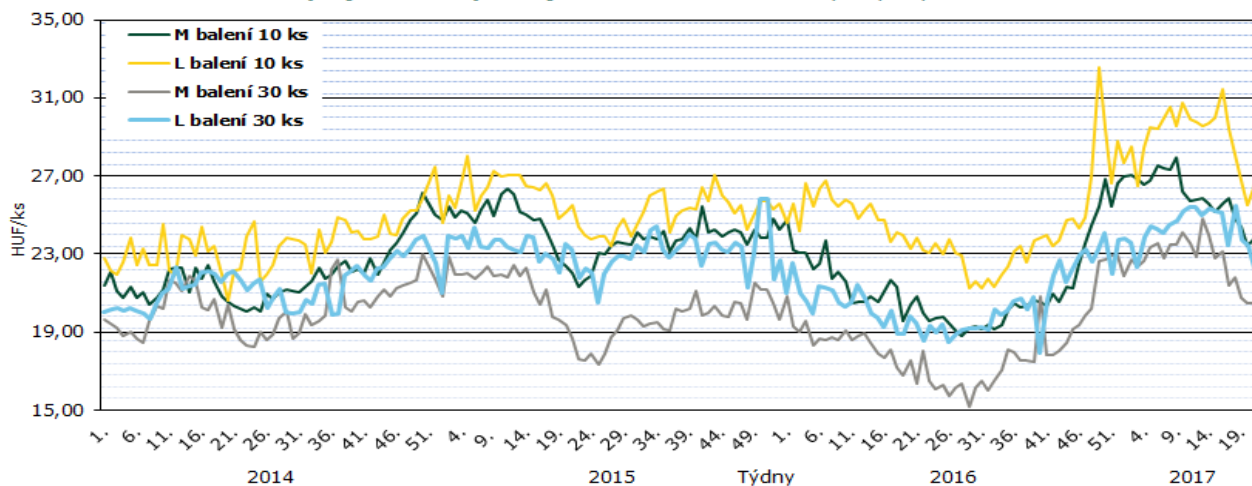

Pramen: AKII

## Itálie

## Průměrné ceny vajec kat. M zemědělských výrobců dle oblastí 2016 a 2017

EUR/100 ks

oblast	týden									
	14.	15.	16.	17.	18.	19.	20.	21.	22.	
Arezzo	10,00	10,00	10,00	10,00	10,00	9,60	9,60	9,60	9,60	
Cuneo	10,20	10,20	10,20	10,20	10,20	10,20	10,20	10,20	10,10	
Firenze	10,00	10,00	10,00	10,00	10,00	9,60	9,60	9,60	9,60	
Forlì	10,00	10,00	10,00	10,00	10,00	9,60	9,60	9,60	9,60	
Macerata	10,90	10,90	10,90	10,90	10,90	10,60	10,60	10,60	10,60	
Milano	10,20	10,20	10,30	10,30	10,20	10,20	10,20	10,10	10,00	
Padova	10,20	10,20	10,20	10,20	10,20	10,20	10,20	10,10	10,00	
Palermo	10,00	10,00	10,00	10,00	10,00	9,60	9,60	9,60	9,60	
Perugia	10,00	10,00	10,00	10,20	10,00	9,60	9,60	9,60	9,60	
Treviso	10,00	10,00	10,00	10,00	10,00	9,90	9,80	9,80	9,80	
Verona	10,00	10,20	10,20	10,00	10,20	10,20	10,20	10,10	10,00	

Pramen: Ismea, Evropská Unie

Poznámka: \* ceny nebyly uvedeny

## CZV vajec průměru hmotnostních kategorií L a M v zemích EU v r. 2017

EUR/100 kg

Stát	týden										
	12.	13.	14.	15.	16.	17.	18.	19.	20.	21.	22.
Belgie	114,30	117,71	119,30	119,85	116,36	110,33	109,54	108,82	107,79	108,74	109,46
Bulharsko	129,60	126,89	129,05	135,22	120,17	114,18	106,23	102,23	97,59	95,68	106,45
ČR	121,31	118,49	112,94	115,43	116,10	118,70	109,43	106,81	109,42	111,23	110,21
Dánsko	172,13	172,06	172,12	172,11	172,10	172,08	172,11	172,05	172,03	172,00	172,05
Německo	139,99	146,21	151,48	150,03	138,35	132,24	129,78	133,61	134,15	136,74	137,54
Estonsko	108,08	112,49	114,93	118,27	114,73	116,41	113,16	113,78	114,15	113,93	114,62
Řecko	132,80	133,07	132,80	132,80	132,80	132,80	133,07	133,07	132,80	132,80	133,07
Španělsko	109,88	109,81	109,34	107,11	103,10	101,45	99,89	97,32	94,75	91,21	89,91
Francie	121,97	122,92	122,92	122,44	121,17	121,25	121,25	119,27	117,52	117,28	117,28
Chorvatsko	167,14	162,19	165,59	163,99	157,15	158,09	159,07	157,47	157,97	156,04	155,14
Irsko	137,24	137,24	137,24	137,24	137,24	137,24	137,24	137,24	137,24	133,93	133,93
Itálie	163,49	163,89	159,92	169,44	169,44	164,29	162,70	162,70	162,70	158,73	157,54
Kypr	176,41	176,41	176,41	176,41	176,41	176,41	176,41	176,41	176,41	176,41	176,41
Lotyšsko	122,71	126,29	126,71	125,08	112,16	113,48	116,96	111,20	106,01	111,70	110,82
Litva	111,72	114,47	114,73	112,94	107,13	100,93	101,05	100,69	110,62	103,44	*
Maďarsko	146,21	150,42	148,08	144,50	139,52	138,37	140,53	136,20	132,44	132,47	*
Malta	161,85	161,85	161,85	161,85	161,85	161,85	161,85	191,85	191,85	191,85	191,85
Nizozemí	112,00	116,00	117,00	118,00	114,00	108,00	107,00	107,00	106,00	107,00	107,00
Rakousko	170,07	170,31	170,70	170,05	170,58	171,67	165,26	165,56	165,87	165,40	165,25
Polsko	134,39	128,18	138,51	156,02	148,71	152,64	121,89	120,27	119,10	121,96	123,67
Portugalsko	129,63	138,23	138,23	132,28	123,02	119,05	116,40	112,43	108,47	108,47	105,82
Rumunsko	111,01	110,95	102,32	102,73	102,18	96,41	95,95	95,43	94,17	94,17	93,99
Slovinsko	142,67	144,80	138,34	129,25	141,35	137,12	143,96	138,54	130,92	138,44	136,58
Slovensko	115,75	115,05	117,43	117,49	112,44	115,64	111,55	111,22	103,13	109,17	102,43
Finsko	127,75	130,34	128,72	129,39	128,04	129,54	129,40	129,40	129,34	132,44	129,70
Švédsko	217,29	208,33	204,84	243,18	209,36	231,42	210,51	211,87	211,04	209,97	*
V. Británie	107,35	107,98	108,79	108,62	109,85	109,28	109,22	109,40	108,08	106,71	*
EU celkem	129,42	130,36	130,89	133,51	129,40	127,53	123,43	122,86	121,80	121,50	121,35

Pramen: Evropská komise

Poznámka: \* ceny nebyly uvedeny

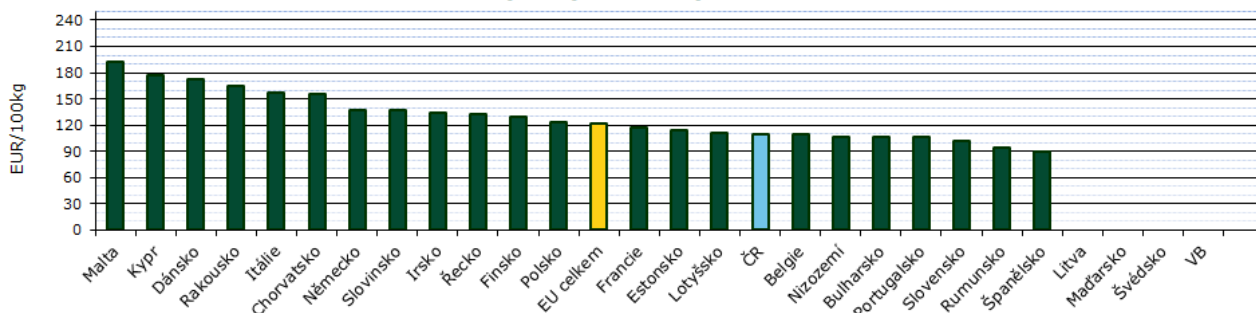
Vývoj cen vajec průměru hmotnostních kategorií L a M v zemích EU  
(22. týden 2017)

Pramen: Evropská komise

Vývoj cen vajec hmotnostní kategorie L a M na nejvýznamnějších trzích v EU

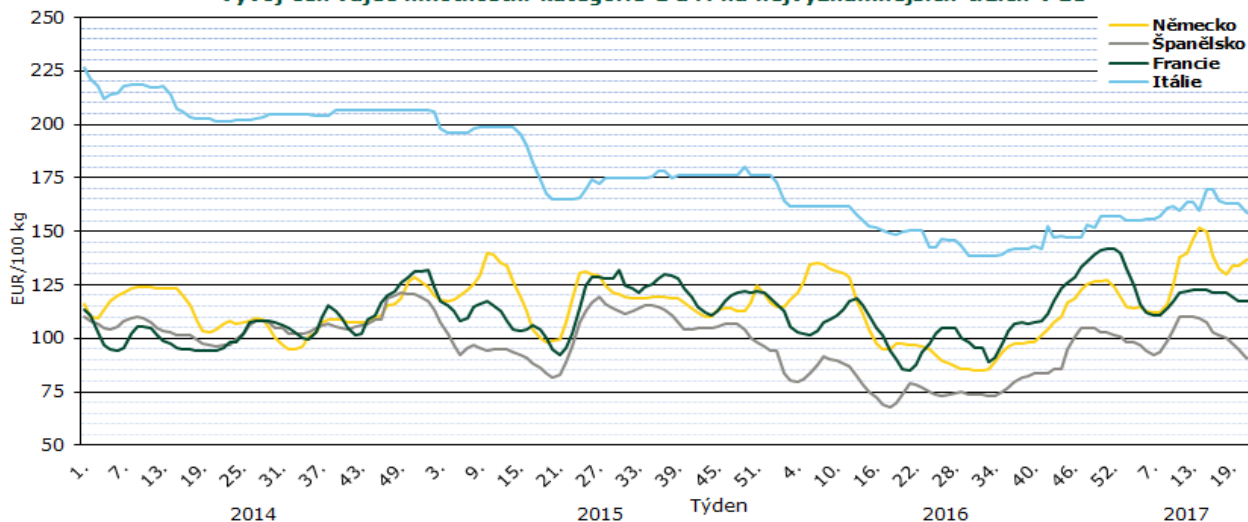

Pramen: Evropská komise

## Zjistit původ potraviny je nejsnazší u masa a vajec

Čeští spotřebitelé se stále více zajímají o původ potravin a preferují české výrobky. Poznat, která potravina je opravdu česká, není však vždy snadné. U potravin živočišného původu, jako jsou třeba masné a mléčné výrobky, je to o něco jednodušší. Nejpodrobněji je o původu potraviny spotřebitel v současné době informován u masa a vajec.

Na obalu každé balené potraviny se lze dočíst název a adresu provozovatele potravinářského podniku, avšak to nemusí být vždy rovněž výrobce

dané potraviny. Podle platné legislativy se jedná o jméno a adresu provozovatele, který je zodpovědný za to, jak je potravina označena. Pokud se chce spotřebitel dozvědět, kdo potravinu skutečně vyrobil, tak musí na výrobku zabaleném přímo výrobcem hledat tak zvanou identifikační značku.

Identifikační značka je vlastně malý ovál, uvnitř kterého je uvedena zkratka země, ve které je uveden výrobce s přiděleným číslem a zkratka slov „Evropské společenství“, tedy „ES“.

Identifikační značka může mít následující podoby:



Písmena 'CZ' v tomto případě znamenají, že výrobce je na území ČR a pod dozorem Státní veterinární správy. Podle čísla lze potom na stránkách Státní veterinární správy dohledat detaily ke konkrétnímu výrobcí:

[https://www.svscr.cz/public/app/subjekty/web\\_all.php](https://www.svscr.cz/public/app/subjekty/web_all.php)

Nejpodrobnější informace o původu potraviny, tedy nejen údaje o původu jejího výrobce, ale také samotné suroviny získá spotřebitel u masa; konkrétně masa hovězího, vepřového, drůbežního, skopového i koziho. „Na obale takového masa musí být uvedena jasná a srozumitelná informace o zemi, kde bylo zvíře, z něhož maso pochází, chováno a o zemi, kde bylo



poraženo. V případě, že je maso prodáváno nebalené, musí být tyto informace v těsné blízkosti nabízeného masa," vysvětlil ústřední ředitel SVS Zbyněk Semerád. Velmi snadno se původ pozná také u vajíček. „Na skořápce každého vajíčka lze totiž najít tzv. kód producenta, který se skládá mimo jiné i ze zkratky země, kde byla chována nosnice, která vejce snesla,"

uvedl Semerád. „Podrobné vysvětlení významu kódu producenta je uvedeno na každé krabičce vajec," dodal.

Zdroj: [www.svscr.cz](http://www.svscr.cz), 2. 6. 2017

### Kurzy devizového trhu – Česká národní banka – platnost od 26. 6. 2017

1 EUR	=	26,240 Kč
100 HUF	=	8,479 Kč
1 PLN	=	6,231 Kč

#### Vydavatel

TIS ČR, SZIF

Státní zemědělský intervenční fond  
Ve Smečkách 33, 110 00 Praha 1

[www.szif.cz](http://www.szif.cz)

#### Odpovědný pracovník

Ing. Tomáš Materna  
vedoucí oddělení agrární informatiky  
tel.: 703 197 498  
fax: 222 871 591  
e-mail: [tomas.materna@szif.cz](mailto:tomas.materna@szif.cz)

#### Komoditní manager

Eva Buchlová  
tel.: 703 197 489  
fax: 222 871 591  
e-mail: [eva.buchlova@szif.cz](mailto:eva.buchlova@szif.cz)  
[tis.vejce@szif.cz](mailto:tis.vejce@szif.cz)

*Rozmnožování anebo rozšiřování tohoto zpravodaje nebo jeho části jakýmkoliv způsobem je zakázáno, s výjimkou případů povolených autorským zákonem nebo předchozího písemného souhlasu TIS ČR SZIF. Údaje obsažené v tomto zpravodaji jsou pouze informativního charakteru a nemají závaznou povahu. Jejich citace je možná pouze s uvedením zdroje TIS ČR SZIF*