



## ZPRÁVA O TRHU VAJEC

### Vývoj CZV:

↑ S .....	1,79 Kč/ks
↑ M .....	1,93 Kč/ks
↓ L .....	1,98 Kč/ks
↓ Ostatní .....	2,18 Kč/ks
↓ Průměr .....	1,94 Kč/ks

### Obsah:

Komoditní zpravodajství .....	1
Ceny zemědělských výrobců .....	2
Spotřebitelské ceny .....	4
Zahraniční obchod .....	5
Informace ze zahraničí .....	8
Aktuality.....	13

## Komoditní zpravodajství Česká republika

**Průměrná cena zemědělských výrobců (CZV)** vajec ve skořápce dle šetření TIS<sup>CR</sup> SZIF v dubnu 2017 proti březnu 2017 klesla ve všech kategoriích kromě kat. S, ve které se zvýšila o 0,03 Kč/ks (+1,6 %) na 1,79 Kč/ks. V průměru CZV poklesla o -0,10 Kč/ks (-4,7 %) na 1,94 Kč/ks. V kat. M se cena snížila o -0,09 Kč/ks (-4,4 %) na 1,93 Kč/ks, v kat. L o -0,10 Kč/ks (-5,0 %) na 1,98 Kč/ks a kat. ostatní (XL+netř.) o -0,09 Kč/ks (-3,9 %) na 2,18 Kč/ks. Průměrná CZV balených vajec klesla o -0,12 Kč/ks (-6 %) na 1,93 Kč/ks a CZV volně prodávaných stagnovala na 2,01 Kč/ks. Podíl jednotlivých hmotnostních skupin na celkovém objemu prodávaných vajec u podniků sledovaných TIS<sup>CR</sup> SZIF činil: S - 2,3 %, M - 68,3 %, L - 27,4 %, XL - 1,4 % a netříděná - 0,6 %. Průměrná CZV vajec na zpracování v dubnu 2017 proti březnu 2017 dle šetření TIS<sup>CR</sup> SZIF stoupla o 0,65 Kč/kg (3,4 %) na 19,84 Kč/kg a průměrná CZV melanže mírně klesla o -0,18 Kč/kg (-0,8 %) na 21,87 Kč/kg. Vejce na export se prodávala za 23,28 Kč/kg.

**Průměrná obchodní cena (OC)** konzumních vajec v dubnu 2017 proti březnu 2017 nepatrně poklesla o 0,03 Kč/ks (-1 %) na 2,19 Kč/ks.

**Spotřebitelská cena (SC)** čerstvých vajec ve skořápce podle sledování ČSÚ ve 20. týdnu 2017 klesla proti 15. týdnu 2017 o -0,37 Kč/10 ks na 33,13 Kč/10 ks. Nejnižší SC 30,30 Kč/10 ks byla v Jihomoravském kraji, nejvyšší cena 34,90 Kč/10 ks byla v Pardubickém kraji.

### Zahraniční obchod

**Dovoz** vajec ve skořápce do ČR se v březnu 2017 proti únoru 2017 zvýšil o 239,6 t (8 %) na 3 131,0 t v průměrné jednotkové hodnotě 35,37 Kč/kg. Podíl konzumních čerstvých vajec na dovozu činil 89 % - 2 797,9 t za 28,88 Kč/kg. Dovážela se především z Polska - 1 548,9 t (55 %) za 28,09 Kč/kg. Konzumních vařených a konzervovaných vajec bylo v březnu 2017 dovezeno 0,2 t za 100,92 Kč/kg z Německa. Násadových vajec bylo dovezeno 332,8 t za 89,94 Kč/kg, 69 % ze Slovenska, tj. 230,5 t za 87,94 Kč/kg. Vaječné hmoty se dovezlo 953,9 t za 37,94 Kč/kg. Nejvíce bylo dovezeno z Polska, a to 599,1 t (63 %) za 23,98 Kč/kg.

**Vývoz** vajec ve skořápce z ČR se v březnu 2017 proti únoru 2017 zvýšil o 66,7 t (6 %) na 1 118,9 t za 61,18 Kč/kg. Konzumní čerstvá vejce se na vývozu podílela 35 % - 396,1 t za 27,71 Kč/kg. Vyvážena byla převážně na Slovensko - 326,9 t (83 %) za 27,86 Kč/kg. Téměř všechna konzumní vařená konzervovaná vejce byla v březnu 2017 vyvezena do Polska, a to 10,8 t (97 %) za 3,70 Kč/kg. Vývoz násadových vajec činil 711,6 t za 80,67 Kč/kg. Největší podíl na vývozu mělo Rusko, a to 558,3 t (79 %) za 78,76 Kč/kg. Vaječné hmoty se vyvezlo 391,7 t za 30,30 Kč/kg, z toho na Slovensko 97 %, tj. 380,7 t za 29,48.

TIS<sup>CR</sup> SZIF

## Ceny zemědělských výrobců vajec – duben 2017 - dodávky do tržní sítě (bez DPH)

Kč/ks

Skupina/hmotnost	Položka	Střední Čechy	Severovýchod	Severozápad	Jihozápad	JV + Stř. Morava	Ostravsko	ČR
S	minimální cena	*	*	*	*	*	*	1,30
	maximální cena	*	*	*	*	*	*	1,90
	průměrná cena	*	*	*	*	*	*	<b>1,79</b>
	Změna k dubnu	-	-	-	-	-	-	+ 0,03
M	minimální cena	1,58	1,80	*	1,75	1,38	*	1,38
	maximální cena	2,26	2,17	*	2,13	2,00	*	2,26
	průměrná cena	<b>1,89</b>	<b>1,93</b>	*	<b>1,99</b>	<b>2,02</b>	*	<b>1,93</b>
	Změna k dubnu	- 0,09	- 0,14	-	- 0,01	- 0,01	-	- 0,09
L	minimální cena	1,69	1,81	*	1,71	1,46	*	1,46
	maximální cena	2,28	2,21	*	2,13	2,17	*	2,28
	průměrná cena	<b>1,81</b>	<b>2,02</b>	*	<b>2,02</b>	<b>2,07</b>	*	<b>1,98</b>
	Změna k dubnu	- 0,24	- 0,13	-	+ 0,02	- 0,03	-	- 0,10
Ostatní	minimální cena	1,80	*	*	1,79	*	*	1,79
	maximální cena	3,19	*	*	2,30	*	*	3,19
	průměrná cena	<b>2,15</b>	*	*	<b>1,95</b>	*	*	<b>2,18</b>
	Změna k dubnu	+ 0,19	-	-	- 0,23	-	-	- 0,09
Průměr	minimální cena	1,61	1,82	*	1,74	1,44	*	1,44
	maximální cena	2,23	2,17	*	2,14	2,05	*	2,23
	průměrná cena	<b>1,88</b>	<b>1,96</b>	*	<b>2,00</b>	<b>2,03</b>	*	<b>1,94</b>
	Změna k dubnu	- 0,12	- 0,13	-	- 0,02	- 0,03	-	- 0,10

Poznámka: ostatní vejce = netříděná a hmotnostní skupina XL, \* = neuvedeno (méně než tři údaje)

Střední Čechy - Praha, Středočeský kraj, Severovýchod - Liberecký, Královéhradecký, Pardubický kraj, Severozápad - Ústecký, Karlovarský kraj, Jihozápad - Plzeňský, Jihočeský kraj, Jihovýchod - Vysočina, Jihomoravský kraj, Střední Morava - Olomoucký, Zlínský kraj, Ostravsko - Moravskoslezský kraj.

Pramen: TIS ČR SZIF

## Ceny zemědělských výrobců vajec – duben 2017 - dodávky do tržní sítě (bez DPH)

Kč/ks

Skupina/hmotnost	S	M	L	Ostatní	Průměr
balená	1,85	1,93	1,93	2,32	1,93
volně	1,57	1,91	2,07	2,12	2,01
celkem	<b>1,79</b>	<b>1,93</b>	<b>1,99</b>	<b>2,18</b>	<b>1,94</b>
podíl balených vajec na celk. prodeji	80%	91%	59%	28%	81%

Poznámka: ostatní vejce = netříděná a hmotnostní skupina XL

Pramen: TIS ČR SZIF

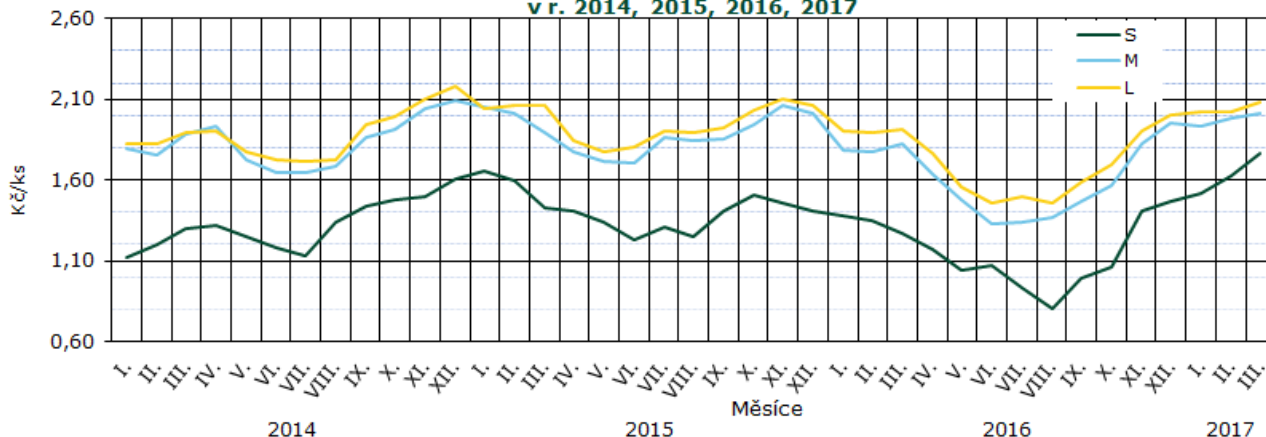
Vývoj cen zemědělských výrobců vajec  
v r. 2014, 2015, 2016, 2017

Pramen: TIS ČR SZIF

## Průměrné ceny zemědělských výrobců vajec v roce 2016 a 2017 (bez DPH)

Kč/ks

Skupina	IV.	V.	VI.	VII.	VIII.	IX.	X.	XI.	XII.	I.	II.	III.	IV.
<b>S</b>	1,17	1,04	1,07	0,93	0,81	0,99	1,06	1,40	1,45	1,52	1,63	1,76	<b>1,79</b>
<b>M</b>	1,64	1,48	1,33	1,34	1,37	1,46	1,56	1,83	1,95	1,93	1,98	2,02	<b>1,93</b>
<b>L</b>	1,76	1,55	1,46	1,50	1,46	1,59	1,69	1,90	2,01	2,02	2,03	2,08	<b>1,98</b>
<b>XL</b>	2,12	2,12	1,82	1,93	1,91	1,92	2,10	2,27	2,23	2,17	2,13	2,23	<b>2,16</b>
<b>Netříděná</b>	2,02	1,73	1,91	1,38	1,96	1,95	2,08	2,27	2,33	2,31	1,64	2,38	<b>2,22</b>
<b>Průměr</b>	<b>1,67</b>	<b>1,50</b>	<b>1,38</b>	<b>1,36</b>	<b>1,37</b>	<b>1,49</b>	<b>1,59</b>	<b>1,83</b>	<b>1,94</b>	<b>1,94</b>	<b>1,98</b>	<b>2,04</b>	<b>1,94</b>

Pramen: TIS ČR SZIF

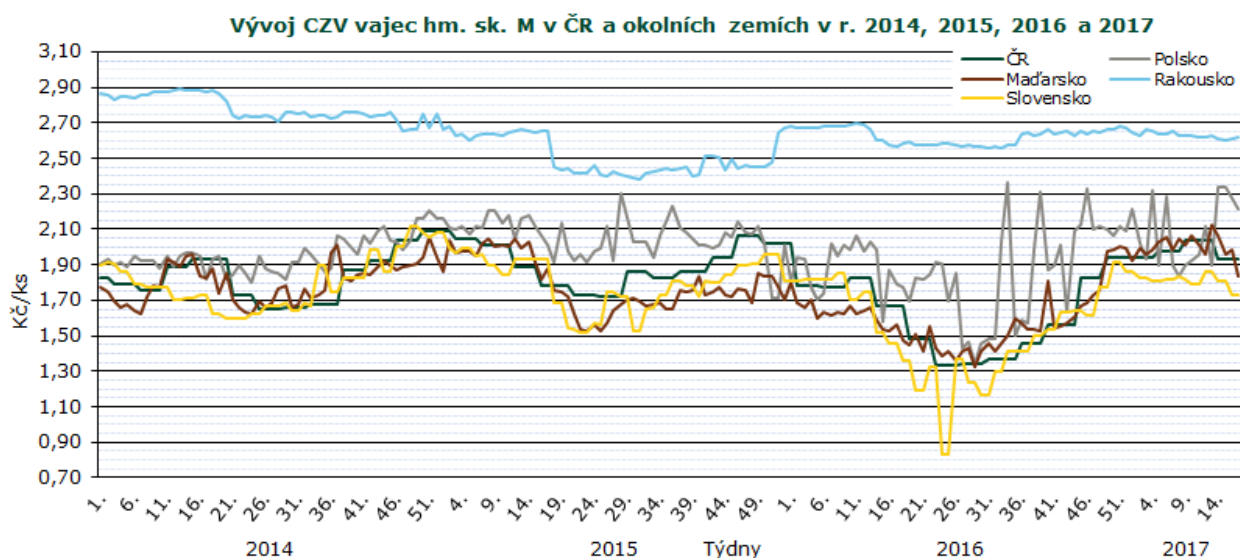

Pramen: TIS ČR SZIF, APA, Ministerstvo Rolnictva i Rozwoju Wsi, AMA, AKII

Poznámka: U ČR a SR jsou uvedeny měsíční, respektive čtrnáctidenní ceny.

Protože každá země má jinou metodiku sběru dat a zahrnuje do ceny jiné náklady, slouží tento graf jen pro porovnání vývoje cen. Neslouží k přímému porovnání cenové hladiny.

## Ceny zemědělských výrobců vajec – export a zpracování za rok 2016,17 (bez DPH)

Kč/kg

Druh/měsíc	IV.	V.	VI.	VII.	VIII.	IX.	X.	XI.	XII.	I.	II.	III.	IV.
<b>Na zpracování</b>	16,92	18,93	18,35	12,92	13,09	13,09	17,80	16,83	21,63	19,98	16,00	19,19	19,84
<b>Melanž</b>	21,61	19,76	20,27	19,42	18,60	18,60	19,53	19,67	21,24	21,66	21,45	21,87	21,69
<b>Na export</b>	*	*	15,21	*	*	*	*	*	*	25,63	30,37	*	23,28

Poznámka: \* = neuvedeno (méně než tři údaje)

Pramen: TIS ČR SZIF

## Obchodní ceny vajec celkem - průměr za duben 2017

Kč/ks

Skupina / hmotnost	S	M	L	Ostatní	Průměr
<b>minimální cena</b>	1,37	2,12	2,23	1,80	2,12
<b>maximální cena</b>	1,71	2,24	2,42	2,71	2,24
<b>průměrná cena</b>	<b>1,66</b>	<b>2,18</b>	<b>2,33</b>	<b>1,93</b>	<b>2,19</b>
změna k březnu 2017	+ 0,07	- 0,05	+ 0,03	- 0,56	- 0,03

Poznámka: ostatní vejce = netříděná a hmotnostní skupina XL, \* = neuvedeno (méně než tři údaje)

Pramen: TIS ČR SZIF

## Průměrné měsíční ceny zemědělských výrobců čerstvých vajec v ČR v roce 2017

Kč/ks

Vejce slepičí	Typ ceny	I.	II.	III.	IV.	V.	VI.	VII.	VIII.	IX.	X.	XI.	XII.
tříděná	Z	1,94	1,93	1,90	1,96								
čerstvá	S	3,41	3,38	3,29	3,36								

Pramen: ČSÚ, Pozn.: Z – ceny zemědělských výrobců, S – spotřebitelské ceny včetně DPH (zahrnutý tuzemské i dovozové ceny)

## Průměrné spotřebitelské ceny čerstvých vajec v 15. a 20. týdnu 2017

Kč/10

Kraj	15. týden	20. týden	rozdíl	Kraj	15. týden	20. týden	rozdíl
Praha	34,03	<b>33,28</b>	- 0,75	Pardubický	30,40	<b>34,90</b>	+ 4,50
Středočeský	34,09	<b>30,35</b>	- 3,74	Vysočina	35,25	<b>34,07</b>	- 1,18
Jihočeský	33,58	<b>33,24</b>	- 0,34	Jihomoravský	33,20	<b>30,30</b>	- 2,90
Plzeňský	33,60	<b>32,63</b>	- 0,97	Olomoucký	36,01	<b>32,57</b>	- 3,44
Karlovarský	34,86	<b>34,52</b>	- 0,34	Zlínský	35,10	<b>34,16</b>	- 0,94
Ústecký	31,57	<b>33,68</b>	+ 2,11	Moravskoslezský	34,03	<b>32,62</b>	- 1,41
Liberecký	30,89	<b>34,04</b>	+ 3,15	Česká republika	<b>33,50</b>	<b>33,13</b>	- 0,37
Královéhradecký	32,42	<b>33,42</b>	+ 1,00				

Pramen: ČSÚ

## Průměrné týdenní spotřebitelské ceny čerstvých vajec v ČR v roce 2016/2017

Kč/10 ks

Rok	Týden											
	24.	28.	32.	37.	41.	46.	50.	2.	7.	11.	15.	20.
2015/2016	30,99	30,98	29,08	28,89	29,00	29,68	29,68	29,81	29,67	28,81	29,24	28,86
2016/2017	<b>27,14</b>	<b>27,71</b>	<b>25,25</b>	<b>25,94</b>	<b>26,99</b>	<b>31,49</b>	<b>32,91</b>	<b>34,06</b>	<b>33,64</b>	<b>32,73</b>	<b>33,50</b>	<b>33,13</b>
% 17/16	87,6	89,4	86,8	89,8	93,1	106,1	110,9	114,3	113,4	113,6	114,6	114,8

Pramen: ČSÚ

## Vývoj cen krmných směsí pro nosnice v ČR

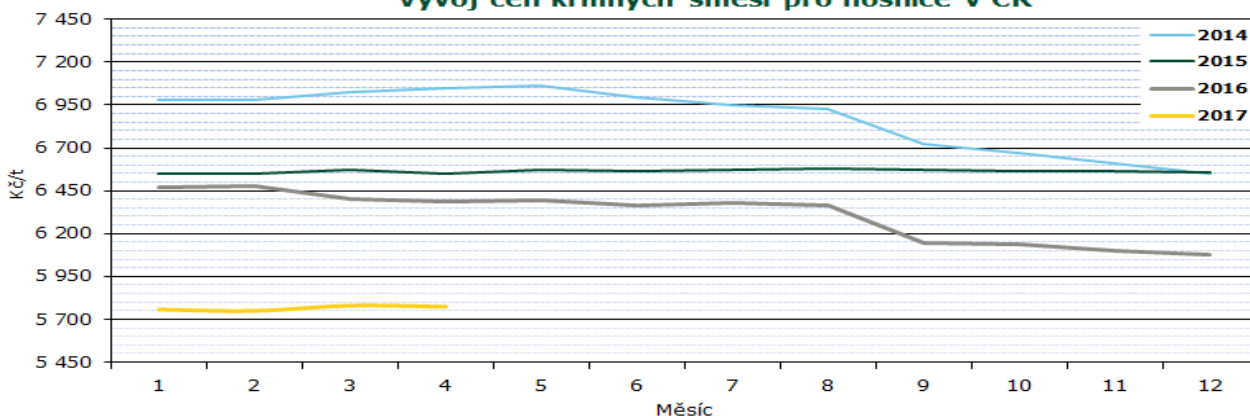

## Průměrné ceny průmyslových výrobců krmné směsi pro nosnice v období 2015-2017

Kč/t

Rok	I.	II.	III.	IV.	V.	VI.	VII.	VIII.	IX.	X.	XI.	XII.
2015	6 549,2	6 548,1	6 569,8	<b>6 549,7</b>	6 570,5	6 566,4	6 573,7	6 578,4	6 569,1	6 562,6	6 561,7	6 560,3
2016	6 473,3	6 474,9	6 405,5	<b>6 386,3</b>	6 393,5	6 361,7	6 377,7	6 366,2	6 143,4	6 141,3	6 098,0	6 074,9
2017	5 757,1	5 749,5	5 780,3	<b>5 773,2</b>								

Pramen: ČSÚ

## Zahraníční obchod ČR

## Dovoz a vývoz vajec a vaječné hmoty v letech 2016, 2017

Rok, období	DOVOZ		VÝVOZ	
	t	jednotková hodnota Kč/kg	t	jednotková hodnota Kč/kg
Vejce ve skořápce celkem				
1.1. - 31.12. 2016	33 494,4	29,40	16 614,0	50,50
1.3. - 31.3. 2016	4 661,7	30,41	1 228,3	69,96
<b>1.1. - 31.3. 2017</b>	<b>8 604,9</b>	<b>33,86</b>	<b>3 405,7</b>	<b>59,52</b>
<b>1.3. - 31.3. 2017</b>	<b>3 131,0</b>	<b>35,37</b>	<b>1 118,9</b>	<b>61,18</b>
z toho konzumní čerstvá				
1.1. - 31.12. 2016	30 603,2	23,87	7 203,0	20,01
1.3. - 31.3. 2016	4 353,7	26,08	337,1	26,29
<b>1.1. - 31.3. 2017</b>	<b>7 780,9</b>	<b>28,68</b>	<b>1 220,3</b>	<b>27,30</b>
<b>1.3. - 31.3. 2017</b>	<b>2 797,9</b>	<b>28,88</b>	<b>396,1</b>	<b>27,71</b>
z toho konzumní vařená nebo konzervovaná				
1.1. - 31.12. 2016	1,3	82,90	124,1	5,74
1.3. - 31.3. 2016	0,0	71,43	11,0	6,99
<b>1.1. - 31.3. 2017</b>	<b>0,2</b>	<b>100,92</b>	<b>30,1</b>	<b>4,84</b>
<b>1.3. - 31.3. 2017</b>	<b>0,2</b>	<b>100,92</b>	<b>11,1</b>	<b>6,11</b>
z toho násadová				
1.1. - 31.12. 2016	2 889,9	87,98	9 286,8	74,74
1.3. - 31.3. 2016	308,0	91,60	880,2	87,47
<b>1.1. - 31.3. 2017</b>	<b>823,8</b>	<b>82,70</b>	<b>2 155,2</b>	<b>78,52</b>
<b>1.3. - 31.3. 2017</b>	<b>332,8</b>	<b>89,94</b>	<b>711,6</b>	<b>80,67</b>
vaječná hmota				
1.1. - 31.12. 2016	9 119,1	37,80	2 180,0	36,52
1.3. - 31.3. 2016	989,4	27,33	161,9	34,36
<b>1.1. - 31.3. 2017</b>	<b>2 423,8</b>	<b>37,95</b>	<b>821,2</b>	<b>32,32</b>
<b>1.3. - 31.3. 2017</b>	<b>953,9</b>	<b>37,94</b>	<b>391,7</b>	<b>30,30</b>

Pramen: ČSÚ

Poznámka: Zveřejněné údaje mají předběžný charakter, jsou pravidelně aktualizovány a zejména množství údaje nemůže ČSÚ garantovat

**Dovoz vajec ve skořápce** do ČR se v březnu 2017 proti únoru 2017 zvýšil o 239,6 t (8 %) na 3 131,0 t v hodnotě 110,8 mil. Kč.

Na dovozu vajec ve skořápce se **čerstvá konzumní vejce** podílela 89 % - 2 797,9 t v hodnotě 80,8 mil. Kč. Nejvíce konzumních čerstvých vajec bylo nakoupeno v Polsku - 1 548,9 t (55 %) v hodnotě 43,5 mil. Kč, dále v Německu 610,5 t (22 %) v hodnotě 16,5 mil. Kč, Lotyšsku 457,9 t (16 %) v hodnotě 15,2 mil. Kč, ve Francii 99,7 t (4 %) v hodnotě 3,1 mil. Kč, na Slovensku 45,2 t (2 %)

**Vývoz vajec ve skořápce** z ČR se v březnu 2017 proti únoru 2017 zvýšil o 66,7 t (6 %) na 1 118,9 t v hodnotě 68,4 mil. Kč.

Na vývozu vajec ve skořápce se **čerstvá konzumní vejce** podílela 35 % - 396,1 t v hodnotě 11,0 mil. Kč. Na Slovensko bylo vyvezeno 326,9 t (83 %) v hodnotě 9,1 mil. Kč, do Německa 48,6 t (12 %) v hodnotě 1,3 mil. Kč a do Maďarska 20,6 t (5 %) v hodnotě 0,5 mil. Kč.

v hodnotě 1,3 mil. Kč a v Nizozemí 35,1 t (1 %) v hodnotě 1,1 mil. Kč.

**Konzumních vařených a konzervovaných vajec** bylo v březnu 2017 dovezeno 0,2 t v hodnotě 0,02 mil. Kč z Německa.

**Násadových vajec** bylo dovezeno 332,8 t v hodnotě 29,9 mil. Kč, ze Slovenska 230,5 t (69 %) v hodnotě 20,3 mil. Kč, z Německa 63,5 t (19 %) v hodnotě 6,2 mil. Kč, Turecka 18,8 t (6 %) v hodnotě 1,7 mil. Kč, Polska 15,6 t (5 %) v hodnotě 1,3 mil. Kč a z ostatních států 4,4 t (1 %) v hodnotě 0,4 mil. Kč.

**Konzumních vařených a konzervovaných vajec** bylo v březnu 2017 vyvezeno 11,1 t v hodnotě 0,07 mil. Kč, z toho do Polska 10,8 t (97 %) v hodnotě 0,04 mil. Kč a do Německa 0,3 t (3 %) v hodnotě 0,02 mil. Kč.

**Násadových vajec** bylo vyvezeno 711,6 t v hodnotě 57,4 mil. Kč. Nejvíce jich bylo vyvezeno do Ruska - 558,3 t (79 %) v hodnotě 44,0 mil. Kč, dále do Polska 79,8 t (11 %) v hodnotě 6,0 mil. Kč, Rumunska 45,4 t (6 %) v hodnotě 4,6 mil. Kč, Maďarska 18,8 t (3 %) v hodnotě 2,1 mil. Kč a do Rakouska 9,3 t (1 %) v hodnotě 0,8 mil. Kč.

Pramen: ČSÚ

Poznámka: Zveřejněné údaje mají předběžný charakter, jsou pravidelně aktualizovány a zejména množství údajů nemůže ČSÚ garantovat

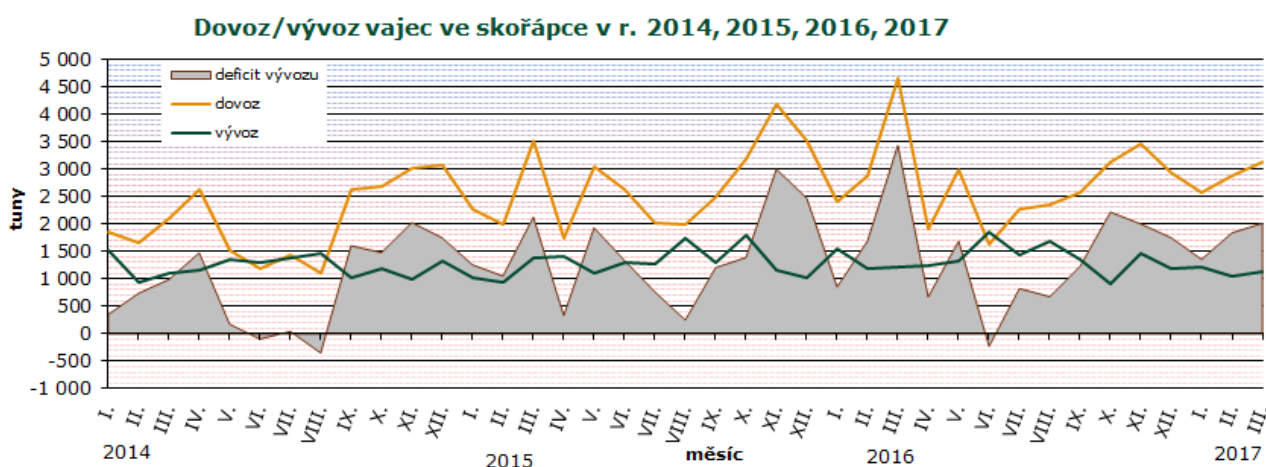

Pramen: SZIF

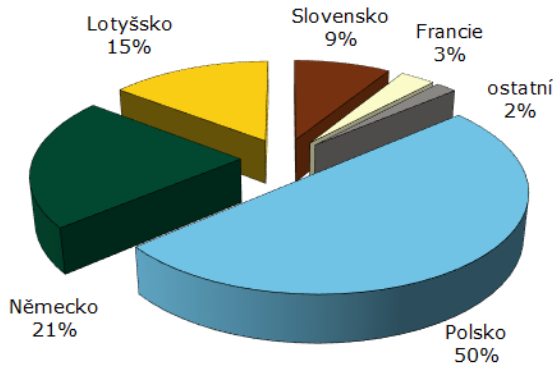
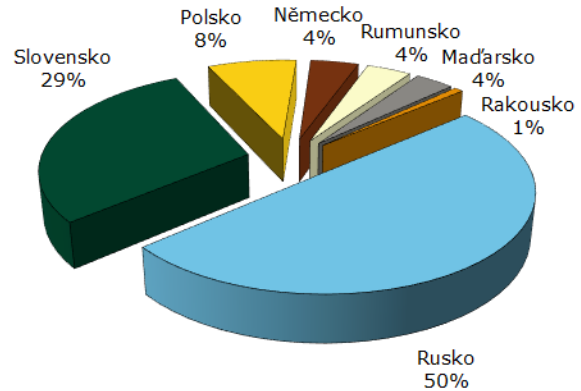
Dovoz vajec ve skořápce  
v březnu 2017Vývoz vajec ve skořápce  
v březnu 2017

Pramen: ČSÚ

**Dovoz vaječné hmoty** se v březnu 2017 proti únoru 2017 zvýšil o 253,2 t (36 %) na 953,9 t v hodnotě 36,2 mil. Kč. Z toho bylo z Polska 599,1 t (63 %) v hodnotě 14,4 mil. Kč, Nizozemí 129,3 t (13 %) v hodnotě 8,7 mil. Kč, Lotyšska 92,4 t (10 %)

v hodnotě 3,6 mil. Kč, Německa 73,5 t (8 %) v hodnotě 3,7 mil. Kč, Rakouska 26,0 t (3 %) v hodnotě 3,4 mil. Kč, ostatních států 18,7 t (2 %) v hodnotě 1,6 mil. Kč a z Itálie 15,3 t (1 %) v hodnotě 0,9 mil. Kč.

**Vývoz vaječné hmoty** se v březnu 2017 proti únoru 2017 zvýšil o 175,0 t (81 %) na 391,7 t v hodnotě 11,9 mil. Kč. Na Slovensko bylo vyvezeno

380,7 t v hodnotě 11,2 mil. Kč, do Německa 8,9 t v hodnotě 0,2 mil. Kč a do ostatních států 2,1 t v hodnotě 0,5 mil. Kč.

## Dovoz/vývoz vaječné hmoty v r. 2014, 2015, 2016, 2017

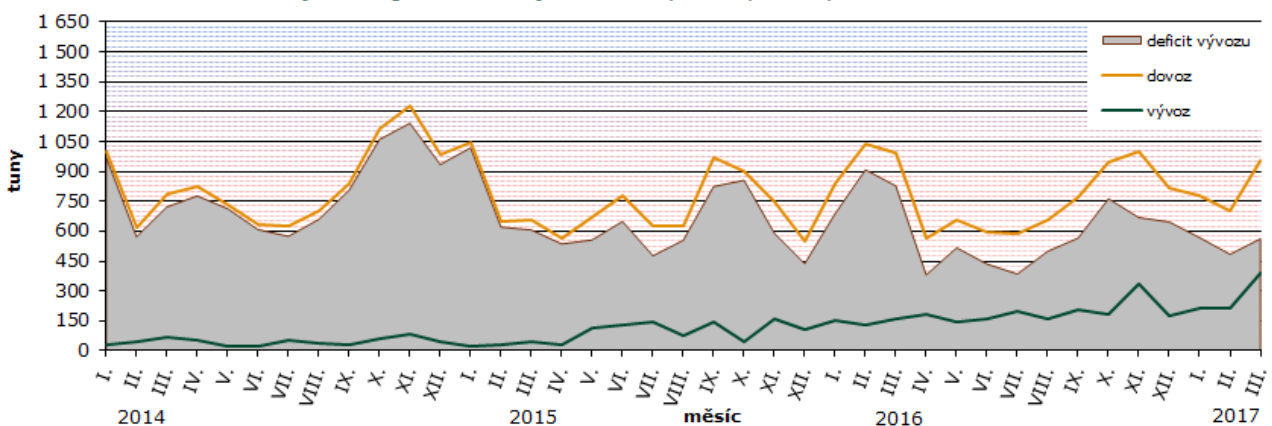

Pramen: SZIF

Dovoz vaječné hmoty v březnu 2017

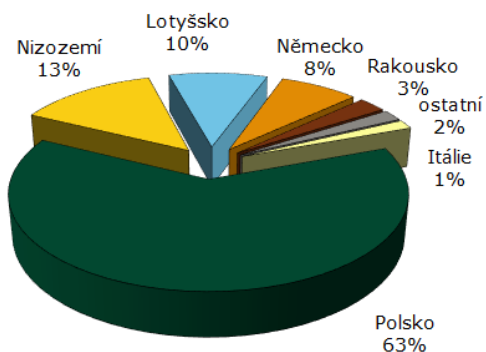

Vývoz vaječné hmoty v březnu 2017

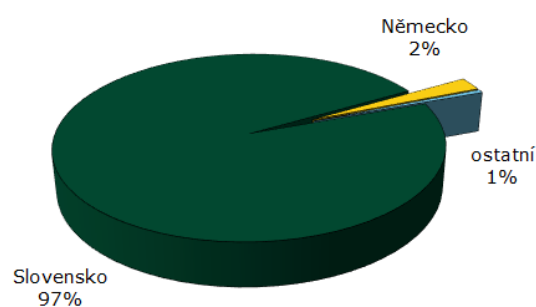

Pramen: ČSÚ

## Informace ze zahraničních trhů

### Slovensko

#### Průměrné ceny výrobců konzumních nebalených vajec na Slovensku

EUR/100ks (bez DPH)

Skupina hmotnosti	Položka	Zso	Sso	Vso	SR		Vývoj	
					18. týden 2017	16. týden 2017	EUR/100ks	%
Vejce XL tř. nad 73,0 g	Min. cena	*	8,00	9,00	<b>7,90</b>	7,70	+ 0,20	2,6
	Max. cena	*	12,16	9,52	<b>12,16</b>	12,17	- 0,01	-0,1
	Prům. cena	*	11,22	9,19	<b>10,34</b>	9,65	+ 0,69	7,1
Vejce L tř. 63 g - 72 g	Min. cena	6,20	6,93	6,70	<b>6,20</b>	6,70	- 0,50	-7,5
	Max. cena	10,00	9,20	7,86	<b>10,00</b>	10,00	0,00	0,0
	Prům. cena	6,96	8,32	7,30	<b>7,57</b>	7,52	+ 0,05	0,7
Vejce M tř. 53 g - 62 g	Min. cena	5,05	6,53	4,00	<b>4,00</b>	4,00	0,00	0,0
	Max. cena	7,30	8,30	6,81	<b>8,30</b>	8,70	- 0,40	-4,6
	Prům. cena	6,24	6,78	5,77	<b>6,39</b>	6,52	- 0,13	-2,1
Vejce S tř. pod 53 g	Min. cena	3,45	*	*	<b>3,54</b>	2,92	+ 0,62	21,2
	Max. cena	4,40	*	*	<b>8,00</b>	8,00	0,00	0,0
	Prům. cena	4,08	*	*	<b>4,16</b>	3,74	+ 0,42	11,2
Vejce netříděná	Min. cena	3,20	*	*	<b>3,20</b>	3,14	0,06	1,9
	Max. cena	4,22	*	*	<b>5,08</b>	4,56	0,52	11,4
	Prům. cena	3,50	*	*	<b>3,68</b>	3,68	0,00	-0,1

Poznámka: \* = neuvedeno, méně než 3 údaje

Zso - západoslovenská oblast (Bratislavský, Trnavský, Trenčinský, Nitrianský kraj), Sso - stredoslovenská oblast (Žilinský a Banskobystrický kraj), Vso - východoslovenská oblast (Prešovský a Košický kraj)

Pramen: APA



Průměrné odbytové ceny volně prodávaných vajec se v průběhu 18. týdne 2017 v porovnání se 16. týdnem 2017 většinou zvýšily, ceny balených vajec většinou klesly. Největší cenový nárůst byl v kat. S, a to o 11,2 % na 4,16 €/100 ks a v kat. XL o 7,1 % na 10,34 €/100 ks. Snížila se pouze cena kat. M, a to o 2,1 % na 6,39 €/100 ks. Cena netříděných vajec zůstala na 3,68 €/100 ks.

Průměrná cena balených vajec nejvíce klesla v kat. M v 30-ks bal., a to o 7,8 % na 6,76 €/100 ks. Ceny vajec L v 6 a 30-ks bal. se snížily o 4,6 % na

9,06 €/100 ks a o 4,1 % na 7,09 €/100 ks. Zvýšila se pouze cena kat. L 10-ks bal. o 0,7 % na 8,54 €/100 ks.

Meziročně se ceny všech balených vajec zvýšily, nejvíce v kat. L v 10 ks-bal. (27,9 %), nejméně v kat. L 30 ks-bal. (10,7 %). Ceny volně prodávaných vajec převážně stouply. Nejvíce se zvýšila cena vajec L (32,7 %), dále cena vajec M (27,4 %) a XL (23,1 %). Cena kat. S meziročně klesla o 8,1 %.

Zdroj: PPA – ATIS

Ceny nebalených vajec ve skořápce na Slovensku  
v r. 2014,15,16,17

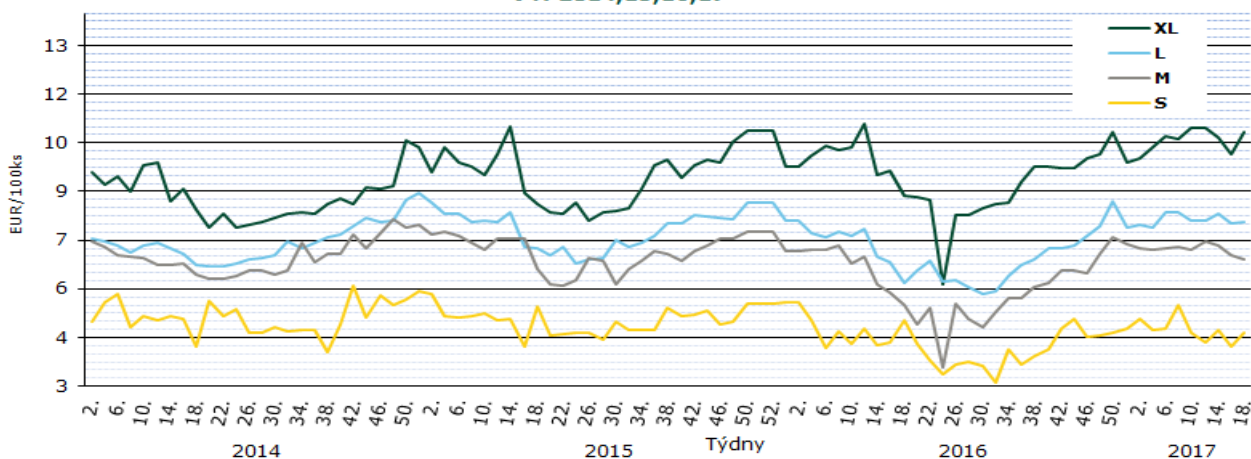

Pramen: APA

### Průměrné ceny výrobců konzumních balených vajec na Slovensku 2017

(bez DPH)

Produkt	18. týden 2017 €/100 ks	16. týden 2017 €/100 ks	Změna 18./16. týden %
Vejce L (od 63 g do 72 g) Balené po 6 ks	9,06	9,49	-4,6
Vejce L (od 63 g do 72 g) Balené po 10 ks	8,54	8,49	0,7
Vejce L (od 63 g do 72 g) Balené po 30 ks	7,40	-4,1	10,7
Vejce M (od 53 g do 62 g) Balené po 6 ks	8,11	8,17	-0,6
Vejce M (od 53 g do 62 g) Balené po 10 ks	8,11	8,19	-0,9
Vejce M (od 53 g do 62 g) Balené po 30 ks	6,76	7,33	-7,8

Poznámka: \* = neuvedeno, méně než 3 údaje

Pramen: APA

## Polsko

## Ceny zemědělských výrobců balených vajec 2017

PLN/100 ks

Jakostní třída/ hmotnostní skupina	týden								Změna 17./16. týden (%)
	10.	11.	12.	13.	14.	15.	16.	17.	
A/XL	42,00	41,70	44,37	39,00	43,00	46,00	42,00	42,00	0,00
A/L	35,00	33,00	35,87	34,00	38,00	40,00	40,50	42,00	3,70
A/M	30,50	31,00	33,48	30,00	37,00	37,00	36,00	35,00	-2,80
A/S	29,00	30,00	26,08	25,00	28,00	23,00	26,00	27,00	3,80
°na zpracování	3 062,0	2 970,0	3 224,0	3 220,0	3 338,0	3 326,0	3 162,0	3 231,0	2,20

Poznámka: ° - cena v PLN/t \* ceny nebyly uvedeny  
Pramen: Ministerstwo Rolnictwa i Rozwoju Wsi

## Vývoj cen vajec ve skořápce v Polsku v r. 2014, 15, 16, 17

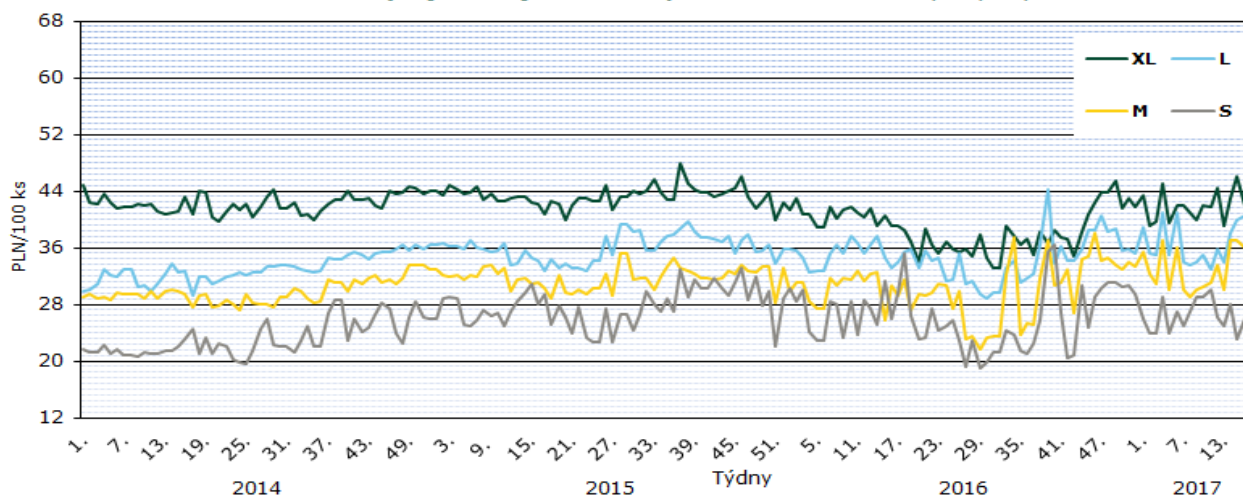

Pramen: Ministerstwo Rolnictwa i Rozwoju Wsi

## Rakousko

## Ceny zemědělských výrobců balených vajec 2017

EUR/100 ks

Kategorie	Týden 2017					17. týden roku 2016
	13.	14.	15.	16.	17.	
<b>Chov na hluboké podestýlce (hnědé skořápky)</b>						
XL	13,17	13,16	13,10	13,14	13,22	12,73
L	11,47	11,48	11,49	11,46	11,54	11,09
M	<b>9,81</b>	<b>9,85</b>	<b>9,84</b>	<b>9,85</b>	<b>9,88</b>	<b>9,51</b>
S	8,04	8,08	8,08	8,10	8,23	7,61
<b>Volný chov</b>						
XL	15,14	15,20	15,45	15,03	15,36	15,07
L	14,43	14,50	14,48	14,49	14,48	14,51
M	<b>12,68</b>	<b>13,18</b>	<b>12,18</b>	<b>11,98</b>	<b>11,92</b>	<b>12,17</b>
S	10,27	11,21	11,30	11,38	9,81	11,97

Pramen: AMA

## Maďarsko

## Ceny zemědělských výrobců balených vajec (z chovů v klecích) 2017

HUF/ks

Velikost balení	hmotnostní skupina	týden								
		9.	10.	11.	12.	13.	14.	15.	16.	17.
10 ks	M	27,96	26,20	25,75	25,80	25,88	25,55	25,18	25,55	25,85
	L	29,55	30,72	29,91	29,78	29,54	29,68	29,96	31,42	29,41
30 ks	M	23,51	24,08	23,53	22,85	24,82	24,00	22,80	23,12	21,36
	L	24,73	25,22	25,43	25,42	24,97	25,36	25,23	25,11	23,47

Pramen: AKII

Vývoj cen balených vajec v Maďarsku v r. 2014, 15, 16, 17

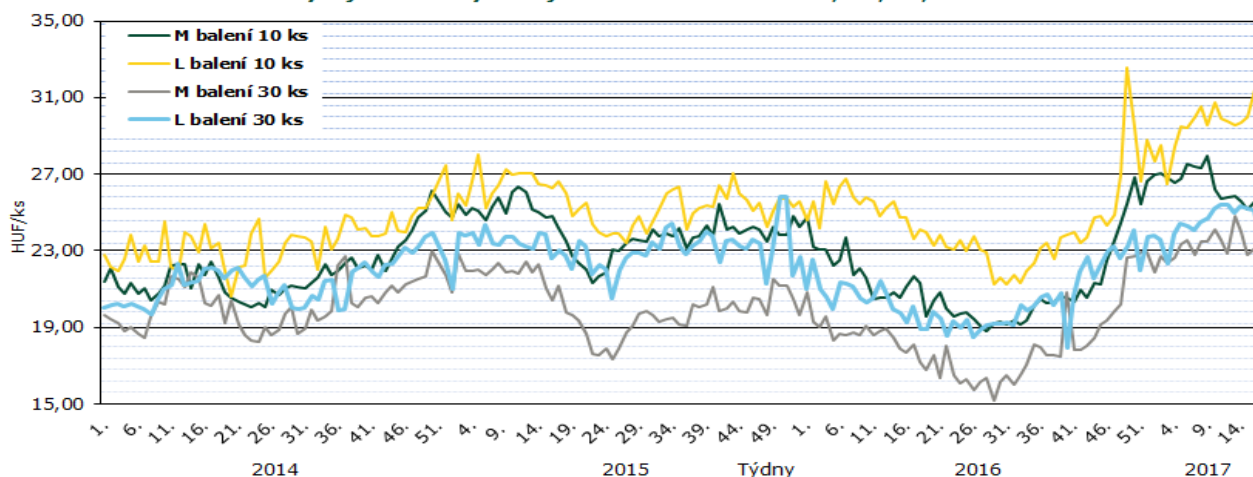

Pramen: AKII

## Itálie

## Průměrné ceny vajec kat. M zemědělských výrobců dle oblastí 2016 a 2017

EUR/100 ks

oblast	týden								
	9.	10.	11.	12.	13.	14.	15.	16.	17.
Arezzo	9,80	9,80	10,00	10,00	10,00	10,00	10,00	10,00	10,00
Cuneo	9,90	10,00	10,00	10,00	10,00	10,20	10,20	10,20	10,20
Firenze	9,80	9,80	10,00	10,00	10,00	10,00	10,00	10,00	10,00
Forli'	9,80	9,80	10,00	10,00	10,00	10,00	10,00	10,00	10,00
Macerata	10,70	10,70	10,90	10,90	10,90	10,90	10,90	10,90	10,90
Milano	9,90	10,00	10,10	10,10	10,20	10,20	10,20	10,30	10,30
Padova	9,90	10,00	10,10	10,10	10,20	10,20	10,20	10,20	10,20
Palermo	9,60	9,80	10,00	10,00	10,00	10,00	10,00	10,00	10,00
Perugia	9,80	9,80	10,00	10,00	10,00	10,00	10,00	10,00	10,20
Treviso	9,80	9,80	9,90	10,00	10,00	10,00	10,00	10,00	10,00
Verona	10,00	10,00	10,00	10,00	10,20	10,00	10,20	10,20	10,00

Pramen: Ismea, Evropská Unie

Poznámka: \* ceny nebyly uvedeny

## CZV vajec průměru hmotnostních kategorií L a M v zemích EU v r. 2017

EUR/100 kg

Stát	týden										
	8.	9.	10.	11.	12.	13.	14.	15.	16.	17.	18.
Belgie	104,22	104,77	106,84	110,33	114,30	117,71	119,30	119,85	116,36	110,33	109,54
Bulharsko	125,57	127,39	128,70	126,47	129,60	126,89	129,05	135,22	120,17	114,18	106,23
ČR	115,25	118,39	118,64	119,01	121,31	118,49	112,94	115,43	116,10	118,70	109,43
Dánsko	172,19	172,19	172,19	172,18	172,13	172,06	172,12	172,11	172,10	172,08	172,11
Německo	114,15	115,78	125,01	138,02	139,99	146,21	151,48	150,03	138,35	132,24	129,78
Estonsko	110,39	108,64	107,50	108,58	108,08	112,49	114,93	118,27	114,73	116,41	113,16
Řecko	132,67	132,67	133,07	133,07	132,80	133,07	132,80	132,80	132,80	132,80	133,07
Španělsko	96,04	98,84	104,40	109,99	109,88	109,81	109,34	107,11	103,10	101,45	99,89
Francie	112,60	114,27	117,12	121,17	121,97	122,92	122,92	122,44	121,17	121,25	121,25
Chorvatsko	169,55	168,50	172,01	164,94	167,14	162,19	165,59	163,99	157,15	158,09	159,07
Irsko	137,24	137,24	137,24	137,24	137,24	137,24	137,24	137,24	137,24	137,24	137,24
Itálie	159,52	161,11	161,90	159,92	163,49	163,89	159,92	169,44	169,44	164,29	162,70
Kypr	176,41	176,41	176,41	176,41	176,41	176,41	176,41	176,41	176,41	176,41	176,41
Lotyšsko	115,91	117,89	119,81	121,06	122,71	126,29	126,71	125,08	112,16	113,48	116,96
Litva	109,59	113,25	114,04	112,71	111,72	114,47	114,73	112,94	107,13	100,93	101,05
Maďarsko	152,92	154,36	150,77	146,73	146,21	150,42	148,08	144,50	139,52	138,37	*
Malta	161,18	161,85	161,85	161,85	161,85	161,85	161,85	161,85	161,85	161,85	*
Nizozemí	102,00	103,00	105,00	108,00	112,00	116,00	117,00	118,00	114,00	108,00	107,00
Rakousko	169,73	170,40	170,37	170,32	170,07	170,31	170,70	170,05	170,58	171,67	165,26
Polsko	151,34	128,63	126,05	122,84	134,39	128,18	138,51	156,02	148,71	152,64	121,89
Portugalsko	112,43	112,43	116,40	123,02	129,63	138,23	138,23	132,28	123,02	119,05	116,40
Rumunsko	123,70	123,82	112,71	111,58	111,01	110,95	102,32	102,73	102,18	96,41	95,95
Slovinsko	138,36	141,82	139,74	143,89	142,67	144,80	138,34	129,25	141,35	137,12	143,96
Slovensko	117,21	118,92	114,39	115,97	115,75	115,05	117,43	117,49	112,44	115,64	111,55
Finsko	128,50	128,88	129,00	133,99	127,75	130,34	128,72	129,39	128,04	129,54	129,40
Švédsko	211,69	211,69	209,61	220,18	217,29	208,33	204,84	243,18	209,36	231,42	210,51
V. Británie	109,68	108,74	107,25	106,82	107,35	107,98	108,79	109,39	110,63	110,06	*
EU celkem	123,54	122,87	124,45	127,15	129,42	130,36	130,89	133,59	129,48	127,60	123,45

Pramen: Evropská komise

Poznámka: \* ceny nebyly uvedeny

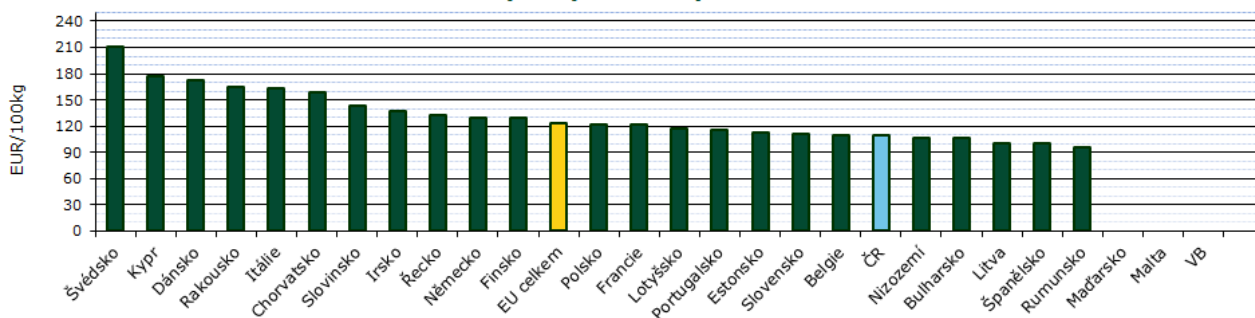
Vývoj cen vajec průměru hmotnostních kategorií L a M v zemích EU  
(18. týden 2017)

Pramen: Evropská komise

Vývoj cen vajec hmotnostní kategorie L a M na nejvýznamnějších trzích v EU

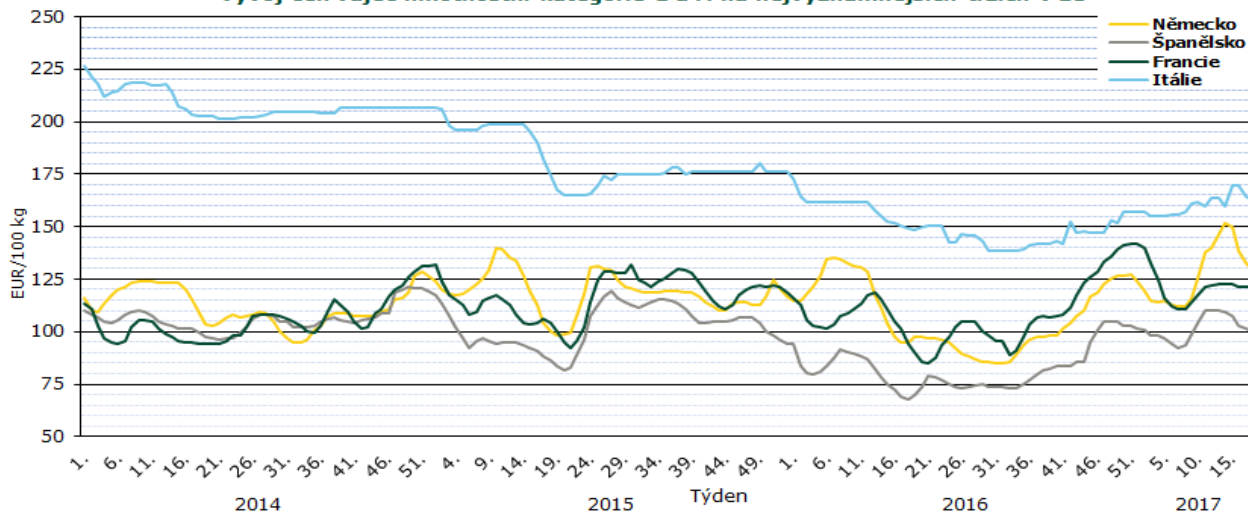

Pramen: Evropská komise

## Potravináři nahlásili za první den příchod 46 tun drůbežního masa z Brazílie

Za první den, kdy začalo platit nařízení veterinářů, podle něžž se musí testovat veškeré zásilky živočišných potravin z Brazílie na přítomnost bakteriálních salmonel, nahlásili potravináři příchod 46 tun drůbežního masa. Informoval o tom Petr Majer ze Státní veterinární správy (SVS). Nařízení je platné od úterý do odvolání, testy hradí příjemci potravin. Za nesplnění nových povinností hrozí až dvoumilionová pokuta. Na trh by se nemělo dostat brazilské maso před testem. Jde i o import zboží z jiných členských států Evropské unie brazilského původu.

Potravináři mají také od úterý mít povinnost oznámit SVS potraviny z Brazílie a vyplnit formulář na webu.

Potraviny pak budou moci vypustit na trh až po obdržení vyhovujících laboratorních výsledků.

Stát tak reaguje na opakované nálezy bakterií salmonel v brazilském kuřecím masu. Veterináři na konci minulého týdne stáhli z trhu 35 tun drůbežního masa původem z Brazílie. Objevili v nich salmonelu. Příjemci hrozí až padesátimilionová pokuta. Podle Ministerstva zemědělství je závadnost brazilského masa častá.

Zdroj: [www.zemedelec.cz](http://www.zemedelec.cz)

## Zemědělci v Kraji Vysočina snížili stavy drůbeže

Zemědělci na vysočině měli počátkem letošního dubna největší stáda skotu v Česku. V porovnání s minulým rokem ale chov většiny hospodářských zvířat omezili. Největší propad se týkal drůbeže, jejíž stavy v tomto kraji meziročně klesly téměř o 29 procent a mezi kraji jsou třetí nejnižší. Vyplývá to

z výsledků soupisu hospodářských zvířat k 1. dubnu, který nyní zveřejnil Český statistický úřad.

Dlouhodobé prvenství v chovu skotu letos vysočina obhájila jen těsně před Jihočeským krajem. V chovech na vysočině bylo zjara 222 408 dobytčat, na jihu Čech statistici zaznamenali pouze o 264 kusů méně. Na Vysočině se počty skotu v meziročním porovnání



snížily o tři desetiny procenta, zatímco jihočeští chovatelé navýšili stavy o 1,3 procenta. Stavby prasat se na vysočině od loňska snížily o sedm procent na 302 927 kusů k letošnímu 1. dubnu. Přesto vysočinu v tomto chovu předčí pouze Středočeský kraj. Stavby drůbeže zemědělci na Vysočině výrazně snížili už druhým rokem. Zjara 2015 se starali o 615 700 kusů drůbeže, letos už jen o 309 960. V celém Česku přitom

za poslední rok drůbeže mírně přibylo. V porovnání s ostatními kraji je nyní její chov na vysočině třetí nejvyšší.

Zdroj: [www.zemedelec.cz](http://www.zemedelec.cz)

### Kurzy devizového trhu – Česká národní banka – platnost od 25. 5. 2017

1 EUR	=	26,410 Kč
100 HUF	=	8,576 Kč
1 PLN	=	6,319 Kč

#### Vydavatel

TIS ČR, SZIF

Státní zemědělský intervenční fond  
Ve Smečkách 33, 110 00 Praha 1

[www.szif.cz](http://www.szif.cz)

#### Odpovědný pracovník

Ing. Tomáš Materna  
vedoucí oddělení agrární informatiky  
tel.: 703 197 498  
fax: 222 871 591  
e-mail: [tomas.materna@szif.cz](mailto:tomas.materna@szif.cz)

#### Komoditní manager

Eva Buchlová

tel.: 703 197 489  
fax: 222 871 591  
e-mail: [eva.buchlova@szif.cz](mailto:eva.buchlova@szif.cz)  
[tis.vejce@szif.cz](mailto:tis.vejce@szif.cz)

*Rozmnožování anebo rozšiřování tohoto zpravodaje nebo jeho části jakýmkoliv způsobem je zakázáno, s výjimkou případů povolených autorským zákonem nebo předchozího písemného souhlasu TIS ČR SZIF. Údaje obsažené v tomto zpravodaji jsou pouze informativního charakteru a nemají závaznou povahu. Jejich citace je možná pouze s uvedením zdroje TIS ČR SZIF*