



ZPRÁVA O TRHU VAJEC

Vývoj CZV:

↑ S	1,76 Kč/ks
↑ M	2,02 Kč/ks
↑ L	2,08 Kč/ks
↑ Ostatní	2,27 Kč/ks
↑ Průměr	2,04 Kč/ks

Obsah:

Komoditní zpravodajství	1
Ceny zemědělských výrobců	2
Spotřebitelské ceny	4
Zahraniční obchod	5
Informace ze zahraničí	8
Aktuality.....	13

Komoditní zpravodajství Česká republika

Průměrná cena zemědělských výrobců (CZV) vajec ve skořápce dle šetření TIS^{ČR} SZIF se v březnu 2017 proti únoru 2017 zvýšila ve všech kategoriích. V průměru byla vyšší o 0,06 Kč/ks (3,0 %), tj. 2,04 Kč/ks. V kat. S cena stoupla o 0,13 Kč/ks (8,2 %) na 1,76 Kč/ks, kat. M o 0,03 Kč/ks (1,7 %) na 2,02 Kč/ks, kat. L o 0,06 Kč/ks (2,9 %) na 2,08 Kč/ks a kat. ostatní (XL+netř.) o 0,38 Kč/ks (20,0 %) na 2,27 Kč/ks. Průměrná CZV balených vajec stoupla o 0,04 Kč/ks (2 %) na 2,05 Kč/ks a CZV volně prodávaných o 0,13 Kč/ks (7 %) na 2,01 Kč/ks. Podíl jednotlivých hmotnostních skupin na celkovém objemu prodávaných vajec u podniků sledovaných TIS^{ČR} SZIF činil: S - 2,2 %, M - 65,8 %, L - 28,5 %, XL - 2,6 % a netříděná - 0,8 %. Průměrná CZV vajec na zpracování v březnu 2017 proti únoru dle šetření TIS^{ČR} SZIF stoupla o 3,19 Kč/kg (19,9 %) na 19,19 Kč/kg a průměrná CZV melanže o 0,42 Kč/kg (2,0 %) na 21,87 Kč/kg.

Průměrná obchodní cena (OC) konzumních vajec v březnu 2017 proti únoru 2017 stoupla o 0,05 Kč/ks (2 %) na 2,22 Kč/ks.

Spotřebitelská cena (SC) čerstvých vajec ve skořápce podle sledování ČSÚ v 15. týdnu 2017 stoupla proti 11. týdnu 2017 o 0,77 Kč/10 ks na 33,50 Kč/10 ks. Nejnížší SC 30,40 Kč/10 ks byla v Pardubickém kraji, nejvyšší cena 36,01 Kč/10 ks byla v Olomouckém kraji.

Zahraniční obchod

Dovoz vajec ve skořápce do ČR se v únoru 2017 proti lednu 2017 zvýšil o 308,8 t (12 %) na 2 891,4 t v průměrné jednotkové hodnotě 32,04 Kč/kg. Podíl konzumních čerstvých vajec na dovozu činil 94 % - 2 713,5 t za 28,48 Kč/kg. Dovážela se především z Polska - 1 306,4 t (48 %) za 28,06 Kč/kg. Konzumní vařená a konzervovaná vejce nebyla v únoru 2017 dovezena. Násadových vajec bylo dovezeno 177,8 t za 86,31 Kč/kg, 91 % ze Slovenska, tj. 161,9 t za 87,27 Kč/kg. Vaječné hmoty se dovezlo 700,7 t za 34,94 Kč/kg. Nejvíce bylo dovezeno z Polska, a to 438,0 t (62 %) za 24,36 Kč/kg.

Vývoz vajec ve skořápce z ČR se v únoru 2017 proti lednu 2017 snížil o 182,4 t (-15 %) na 1 052,2 t za 64,30 Kč/kg. Konzumní čerstvá vejce se na vývozu podílela 33 % - 346,1 t za 29,48 Kč/kg. Vyvážena byla převážně na Slovensko - 259,3 t (75 %) za 30,72 Kč/kg. Všechna konzumní vařená konzervovaná vejce byla v únoru 2017 vyvezena do Polska, a to 10,9 t za 3,70 Kč/kg. Vývoz násadových vajec činil 695,2 t za 82,57 Kč/kg. Největší podíl na vývozu mělo Rusko, a to 473,8 t (68 %) za 79,47 Kč/kg. Vaječné hmoty se vyvezlo 216,7 t za 31,70 Kč/kg, vše na Slovensko.

TIS^{ČR} SZIF

Ceny zemědělských výrobců vajec – březen 2017 - dodávky do tržní sítě (bez DPH)

Kč/ks

Skupina/hmotnost	Položka	Střední Čechy	Severovýchod	Severozápad	Jihozápad	JV + Stř. Morava	Ostravsko	ČR
S	minimální cena	*	*	*	*	*	*	1,30
	maximální cena	*	*	*	*	*	*	1,92
	průměrná cena	*	*	*	*	*	*	1,76
	Změna k únoru	-	-	-	-	-	-	+ 0,13
M	minimální cena	1,74	1,95	*	1,98	1,84	*	1,74
	maximální cena	2,30	2,17	*	2,04	2,04	*	2,30
	průměrná cena	1,98	2,07	*	2,00	2,03	*	2,02
	Změna k únoru	- 0,00	+ 0,05	-	+ 0,06	+ 0,12	-	+ 0,03
L	minimální cena	1,84	2,11	*	1,97	1,96	*	1,84
	maximální cena	2,31	2,18	*	2,09	2,19	*	2,31
	průměrná cena	2,05	2,14	*	2,00	2,10	*	2,08
	Změna k únoru	+ 0,06	+ 0,06	-	+ 0,04	+ 0,05	-	+ 0,06
Ostatní	minimální cena	1,90	*	*	2,02	*	*	1,90
	maximální cena	3,15	*	*	2,52	*	*	3,15
	průměrná cena	1,97	*	*	2,18	*	*	2,27
	Změna k únoru	+ 0,05	-	-	+ 0,55	-	-	+ 0,38
Průměr	minimální cena	1,78	2,00	*	1,99	1,92	*	1,78
	maximální cena	2,27	2,17	*	2,52	2,10	*	2,52
	průměrná cena	1,99	2,09	*	2,01	2,06	*	2,04
	Změna k únoru	+ 0,01	+ 0,08	-	+ 0,10	+ 0,10	-	+ 0,06

Poznámka: ostatní vejce = netříděná a hmotnostní skupina XL, * = neuvedeno (méně než tři údaje)

Střední Čechy - Praha, Středočeský kraj, Severovýchod - Liberecký, Královéhradecký, Pardubický kraj, Severozápad - Ústecký, Karlovarský kraj, Jihozápad - Plzeňský, Jihočeský kraj, Jihovýchod - Vysočina, Jihomoravský kraj, Střední Morava - Olomoucký, Zlínský kraj, Ostravsko - Moravskoslezský kraj.

Pramen: TIS ČR SZIF

Ceny zemědělských výrobců vajec – březen 2017 - dodávky do tržní sítě (bez DPH)

Kč/ks

Skupina/hmotnost	S	M	L	Ostatní	Průměr
balená	1,81	2,03	2,10	2,26	2,05
volně	1,70	1,90	2,06	2,27	2,01
celkem	1,76	2,02	2,08	2,27	2,04
podíl balených vajec na celk. prodeji	55%	89%	58%	43%	78%

Poznámka: ostatní vejce = netříděná a hmotnostní skupina XL

Pramen: TIS ČR SZIF

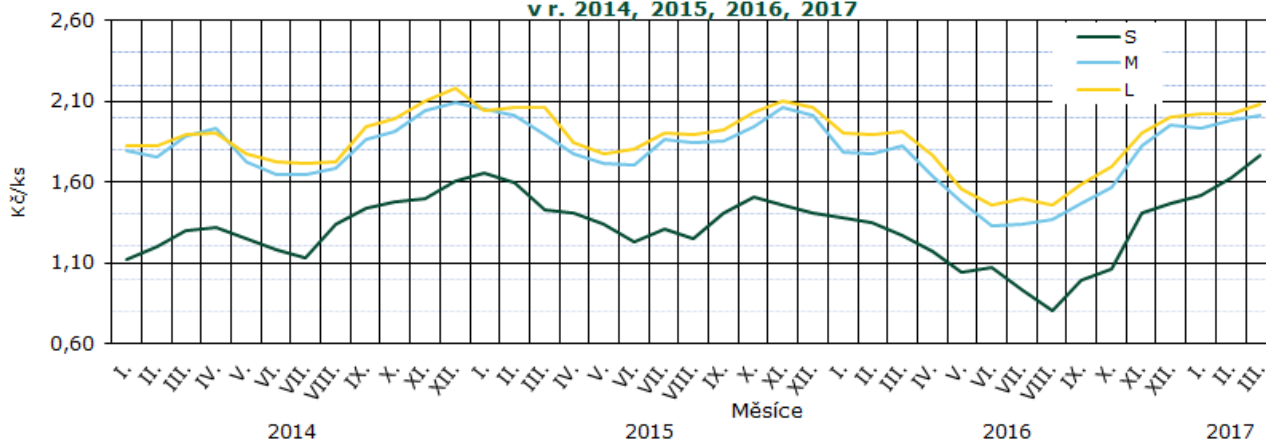
Vývoj cen zemědělských výrobců vajec
v r. 2014, 2015, 2016, 2017

Pramen: TIS ČR SZIF

Průměrné ceny zemědělských výrobců vajec v roce 2016 a 2017 (bez DPH)

Kč/ks

Skupina	III.	IV.	V.	VI.	VII.	VIII.	IX.	X.	XI.	XII.	I.	II.	III.
S	1,27	1,17	1,04	1,07	0,93	0,81	0,99	1,06	1,40	1,45	1,52	1,63	1,76
M	1,83	1,64	1,48	1,33	1,34	1,37	1,46	1,56	1,83	1,95	1,93	1,98	2,02
L	1,91	1,76	1,55	1,46	1,50	1,46	1,59	1,69	1,90	2,01	2,02	2,03	2,08
XL	2,51	2,12	2,12	1,82	1,93	1,91	1,92	2,10	2,27	2,23	2,17	2,13	2,23
Netříděná	2,20	2,02	1,73	1,91	1,38	1,96	1,95	2,08	2,27	2,33	2,31	1,64	2,38
Průměr	1,84	1,67	1,50	1,38	1,36	1,37	1,49	1,59	1,83	1,94	1,94	1,98	2,04

Pramen: TIS^{ČR} SZIF

Vývoj CZV vajec hm. sk. M v ČR a okolních zemích v r. 2014, 2015, 2016 a 2017

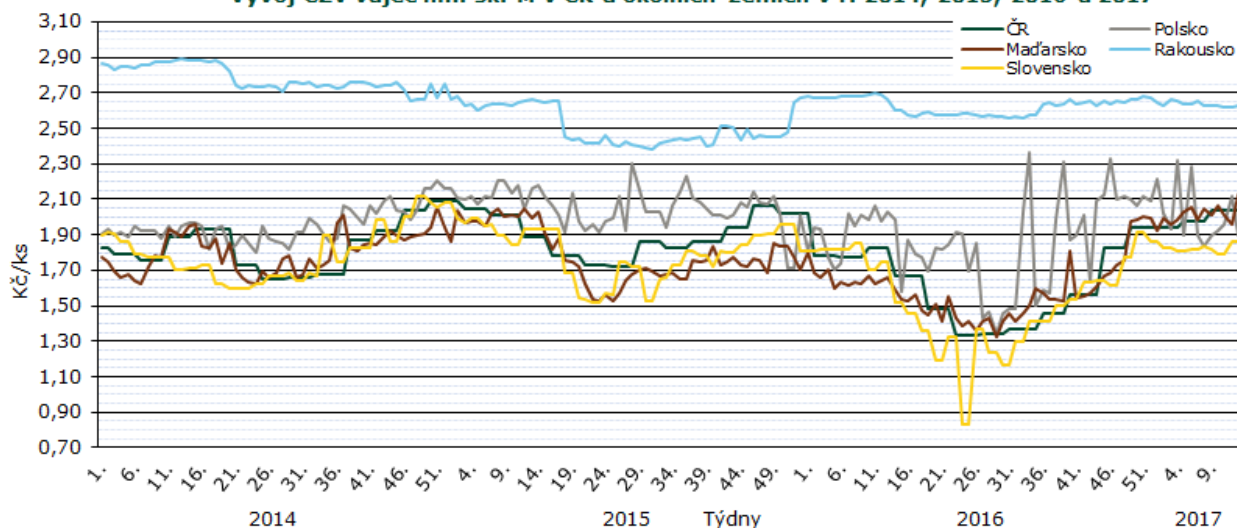
Pramen: TIS^{ČR} SZIF, APA, Ministerstvo Rolnictwa i Rozwoju Wsi, AMA, AKII

Poznámka: U ČR a SR jsou uvedeny měsíční, respektive čtrnáctidenní ceny.

Protože každá země má jinou metodu sběru dat a zahrnuje do ceny jiné náklady, slouží tento graf jen pro porovnání vývoje cen. Neslouží k přímému porovnání cenové hladiny.

Ceny zemědělských výrobců vajec – export a zpracování za rok 2016,17 (bez DPH)

Kč/kg

Druh/měsíc	III.	IV.	V.	VI.	VII.	VIII.	IX.	X.	XI.	XII.	I.	II.	III.
Na zpracování	16,77	16,92	18,93	18,35	12,92	13,09	13,09	17,80	16,83	21,63	19,98	16,00	19,19
Melanž	21,48	21,61	19,76	20,27	19,42	18,60	18,60	19,53	19,67	21,24	21,66	21,45	21,87
Na export	*	*	*	15,21	*	*	*	*	*	*	25,63	30,37	*

Poznámka: * = neuvedeno (méně než tři údaje)

Pramen: TIS^{ČR} SZIF

Obchodní ceny vajec celkem - průměr za březen 2017

Kč/ks

Skupina / hmotnost	S	M	L	Ostatní	Průměr
minimální cena	1,49	2,17	2,23	2,25	2,17
maximální cena	1,63	2,28	2,35	2,53	2,26
průměrná cena	1,60	2,23	2,30	2,50	2,22
změna k únoru 2017	+ 0,24	+ 0,07	+ 0,05	+ 0,27	+ 0,05

Poznámka: ostatní vejce = netříděná a hmotnostní skupina XL, * = neuvedeno (méně než tři údaje)

Pramen: TIS^{ČR} SZIF

Průměrné měsíční ceny zemědělských výrobců čerstvých vajec v ČR v roce 2017

Kč/ks

Vejce slepičí	Typ ceny	I.	II.	III.	IV.	V.	VI.	VII.	VIII.	IX.	X.	XI.	XII.
tříděná	Z	1,94	1,93	1,90									
čerstvá	S	3,41	3,38	3,29									

Pramen: ČSÚ, Pozn.: Z – ceny zemědělských výrobců, S – spotřebitelské ceny včetně DPH (zahrnutý tuzemské i dovozové ceny)

Průměrné spotřebitelské ceny čerstvých vajec v 11. a 15. týdnu 2017

Kč/10

Kraj	11. týden	15. týden	rozdíl	Kraj	11. týden	15. týden	rozdíl
Praha	33,57	34,03	+ 0,46	Pardubický	30,73	30,40	- 0,33
Středočeský	34,09	34,09	0,00	Vysočina	34,57	35,25	+ 0,68
Jihočeský	32,36	33,58	+ 1,22	Jihomoravský	33,46	33,20	- 0,26
Plzeňský	32,59	33,60	+ 1,01	Olomoucký	33,41	36,01	+ 2,60
Karlovarský	32,36	34,86	+ 2,50	Zlínský	34,88	35,10	+ 0,22
Ústecký	31,12	31,57	+ 0,45	Moravskoslezský	31,90	34,03	+ 2,13
Liberecký	30,72	30,89	+ 0,17	Česká republika	32,73	33,50	+ 0,77
Královéhradecký	32,42	32,42	0,00				

Pramen: ČSÚ

Průměrné týdenní spotřebitelské ceny čerstvých vajec v ČR v roce 2016/2017

Kč/10 ks

Rok	Týden											
	19.	24.	28.	32.	37.	41.	46.	50.	2.	7.	11.	15.
2015/2016	33,31	30,99	30,98	29,08	28,89	29,00	29,68	29,68	29,81	29,67	28,81	29,24
2016/2017	28,86	27,14	27,71	25,25	25,94	26,99	31,49	32,91	34,06	33,64	32,73	33,50
% 17/16	86,6	87,6	89,4	86,8	89,8	93,1	106,1	110,9	114,3	113,4	113,6	114,6

Pramen: ČSÚ

Vývoj cen krmných směsí pro nosnice v ČR

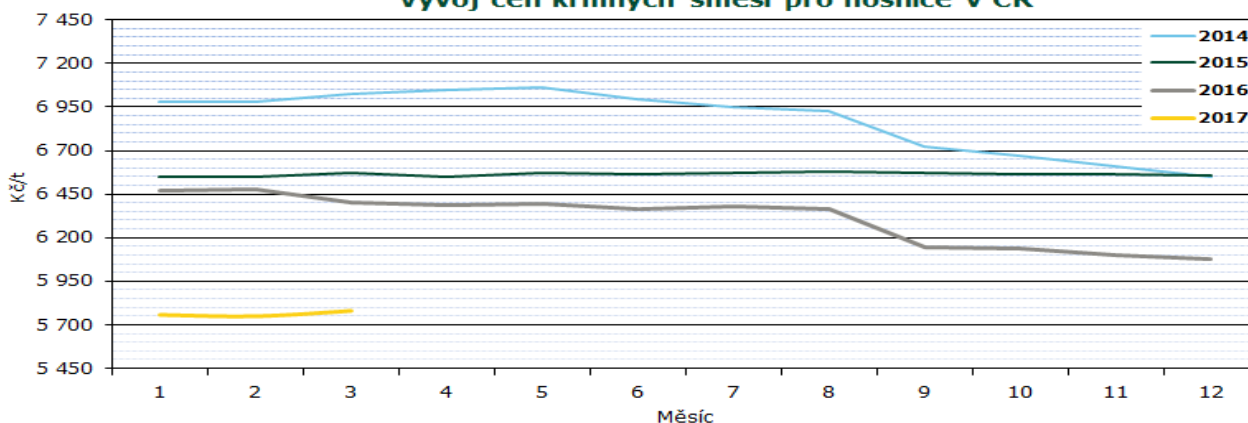

Průměrné ceny průmyslových výrobců krmné směsi pro nosnice v období 2015-2017

Kč/t

Rok	I.	II.	III.	IV.	V.	VI.	VII.	VIII.	IX.	X.	XI.	XII.
2015	6 549,2	6 548,1	6 569,8	6 549,7	6 570,5	6 566,4	6 573,7	6 578,4	6 569,1	6 562,6	6 561,7	6 560,3
2016	6 473,3	6 474,9	6 405,5	6 386,3	6 393,5	6 361,7	6 377,7	6 366,2	6 143,4	6 141,3	6 098,0	6 074,9
2017	5 757,1	5 749,5	5 780,3									

Pramen: ČSÚ

Zahraniční obchod ČR

Dovoz a vývoz vajec a vaječné hmoty v letech 2015, 2016

Rok, období	DOVOZ		VÝVOZ	
	t	jednotková hodnota	t	jednotková hodnota
		Kč/kg		Kč/kg
Vejce ve skořápce celkem				
1.1. - 31.12. 2016	33 494,4	29,40	16 614,0	50,50
1.2. - 29.2. 2016	2 868,2	30,65	1 179,8	71,40
1.1. - 28.2. 2017	5 473,9	35,99	2 286,8	58,76
1.2. - 28.2. 2017	2 891,4	32,04	1 052,2	64,30
z toho konzumní čerstvá				
1.1. - 31.12. 2016	30 603,2	23,87	7 203,0	20,01
1.2. - 29.2. 2016	2 645,0	25,04	333,2	26,38
1.1. - 28.2. 2017	4 983,0	28,57	824,2	27,10
1.2. - 28.2. 2017	2 713,5	28,48	346,1	29,48
z toho konzumní vařená nebo konzervovaná				
1.1. - 31.12. 2016	1,3	82,90	124,1	5,74
1.2. - 29.2. 2016	0,0	0,00	15,9	4,83
1.1. - 28.2. 2017	0,0	0,00	19,0	4,11
1.2. - 28.2. 2017	0,0	0,00	10,9	4,14
z toho násadová				
1.1. - 31.12. 2016	2 889,9	87,98	9 286,8	74,74
1.2. - 29.2. 2016	223,3	97,20	830,6	90,74
1.1. - 28.2. 2017	491,0	77,79	1 443,7	77,55
1.2. - 28.2. 2017	177,8	86,31	695,2	82,57
vaječná hmota				
1.1. - 31.12. 2016	9 119,1	37,80	2 180,0	36,52
1.2. - 29.2. 2016	1 036,2	24,45	128,1	41,45
1.1. - 28.2. 2017	1 470,0	37,95	429,1	33,89
1.2. - 28.2. 2017	700,7	34,94	216,7	31,70

Pramen: ČSÚ

Poznámka: Zveřejněné údaje mají předběžný charakter, jsou pravidelně aktualizovány a zejména množství údaje nemůže ČSÚ garantovat

Dovoz vajec ve skořápce do ČR se v únoru 2017 proti lednu 2017 zvýšil o 308,8 t (12 %) na 2 891,4 t v hodnotě 92,6 mil. Kč.

Na dovozu vajec ve skořápce se **čerstvá konzumní vejce** podílela 94 % - 2 713,5 t v hodnotě 40,6 mil. Kč. Nejvíce konzumních čerstvých vajec bylo nakoupeno v Polsku - 1 306,4 t (48 %) v hodnotě 36,7 mil. Kč, dále v Lotyšsku 617,8 t (23 %) v hodnotě 19,9 mil. Kč, Německu 442,6 t (16 %) v hodnotě 10,9 mil. Kč, Španělsku 115,8 t (4 %) v hodnotě 3,0 mil. Kč, ve Francii 104,6 t (4 %)

Vývoz vajec ve skořápce z ČR se v únoru 2017 proti lednu 2017 snížil o -182,4 t (-15 %) na 1 052,2 t v hodnotě 67,7 mil. Kč.

Na vývozu vajec ve skořápce se **čerstvá konzumní vejce** podílela 33 % - 346,1 t v hodnotě 10,2 mil. Kč. Na Slovensko bylo vyvezeno 259,3 t (75 %) v hodnotě 8,0 mil. Kč, do Maďarska 54,3 t (16 %) v hodnotě 1,4 mil. Kč, do Německa 21,4 t (6 %) v hodnotě 0,6 mil. Kč a do Chorvatska 11,1 t (3 %) v hodnotě 0,2 mil. Kč.

Konzumní vařená a konzervovaná vejce byla v únoru 2017 vyvezena do Polska, a to 10,9 t (100 %) v hodnotě 0,04 Kč.

v hodnotě 2,8 mil. Kč, v Belgii 52,6 t (2 %) v hodnotě 1,5 mil. Kč, Nizozemí 52,1 t (2 %) v hodnotě 1,5 mil. Kč a ostatních státech 21,7 t (1 %) v hodnotě 1,0 mil. Kč.

Konzumní vařená a konzervovaná vejce nebyla v únoru 2017 dovezena.

Násadových vajec bylo dovezeno 177,8 t v hodnotě 15,3 mil. Kč, ze Slovenska 161,9 t (91 %) v hodnotě 14,1 mil. Kč a z Nizozemí 15,6 t (9 %) v hodnotě 1,0 mil. Kč.

Násadových vajec bylo vyvezeno 695,2 t v hodnotě 57,4 mil. Kč. Nejvíce jich bylo vyvezeno do Ruska - 473,8 t (68 %) v hodnotě 37,7 mil. Kč, dále do Iráku 93,3 t (14 %) v hodnotě 9,2 mil. Kč, Rumunska 45,4 t (7 %) v hodnotě 3,9 mil. Kč, Polska 26,6 t (4 %) v hodnotě 1,9 mil. Kč, Maďarska 23,7 t (3 %) v hodnotě 2,2 mil. Kč, Bosny a Hercegoviny 15,1 t (2 %) v hodnotě 1,1 mil. Kč, Běloruska 9,0 t (1 %) v hodnotě 0,8 mil. Kč a do Rakouska 6,5 t (1 %) v hodnotě 0,5 mil. Kč.

Pramen: ČSÚ

Poznámka: Zveřejněné údaje mají předběžný charakter, jsou pravidelně aktualizovány a zejména množství údajů nemůže ČSÚ garantovat

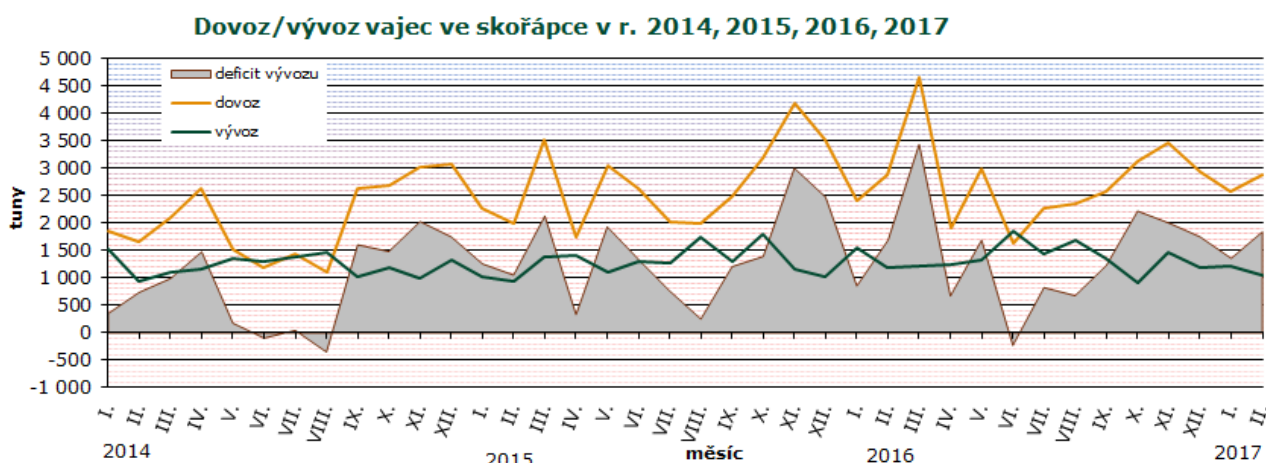

Pramen: SZIF

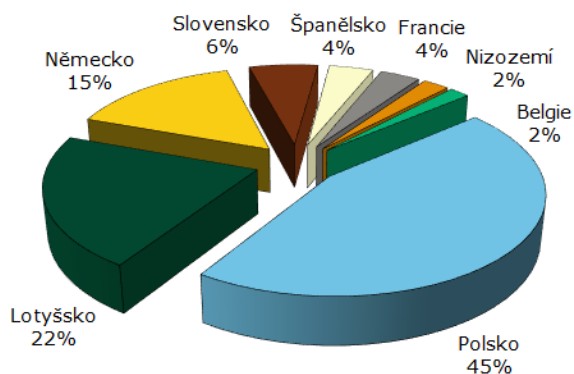
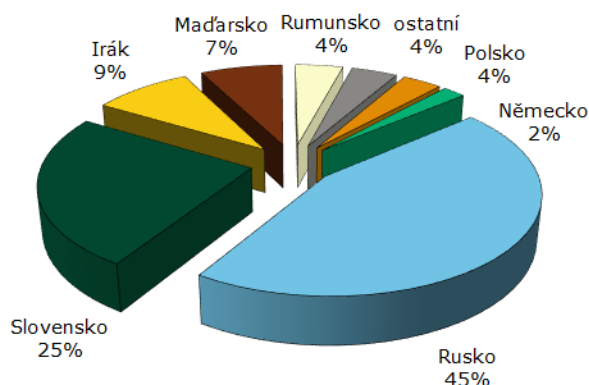
Dovoz vajec ve skořápce
v únoru 2017Vývoz vajec ve skořápce
v únoru 2017

Pramen: ČSÚ

Dovoz vaječné hmoty se v únoru 2017 proti lednu 2017 snížil o -79,5t (-10 %) na 700,7 t v hodnotě 24,5 mil. Kč. Z toho bylo z Polska 438,0 t (62 %) v hodnotě 10,7 mil. Kč, Lotyšska 90,2 t (13 %) v hodnotě 3,8 mil. Kč, Německa 57,7 t (8 %) v hodnotě 2,5 mil. Kč.

Kč, Nizozemí 56,9 t (8 %) v hodnotě 3,2 mil. Kč, Rakouska 20,4 t (3 %) v hodnotě 1,8 mil. Kč, Slovenska 14,8 t (2 %) v hodnotě 0,7 mil. Kč, ostatních států 12,1 t (2 %) v hodnotě 1,3 mil. Kč a z Itálie 10,6 t (2 %) v hodnotě 0,6 mil. Kč.

Vývoz vaječné hmoty se v únoru 2017 proti lednu 2017 zvýšil o 4,2 t (2 %) na 216,7 t v hodnotě 6,9 mil. Kč. Celé množství bylo vyvezeno na Slovensko.

Dovoz/vývoz vaječné hmoty v r. 2014, 2015, 2016, 2017

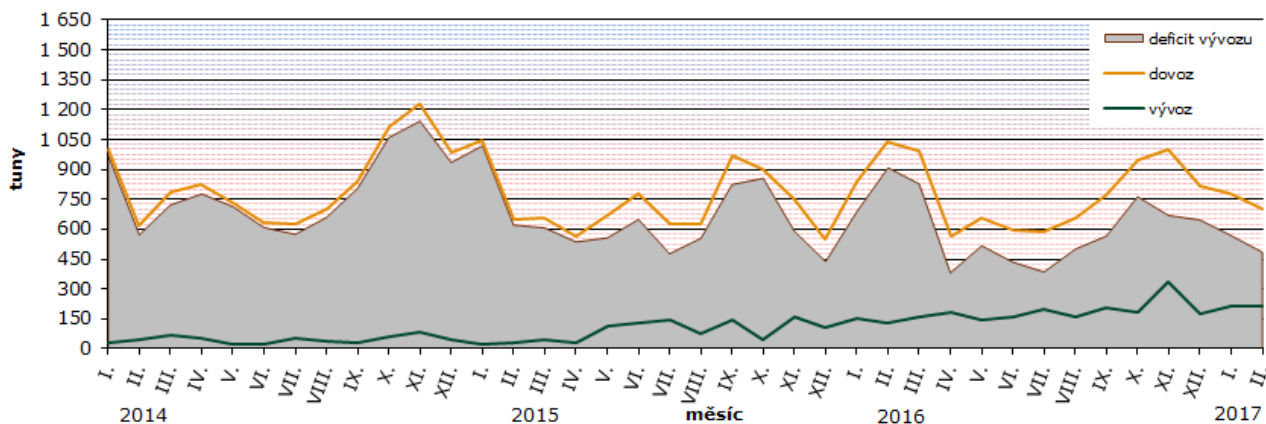

Pramen: SZIF

Dovoz vaječné hmoty v únoru 2017

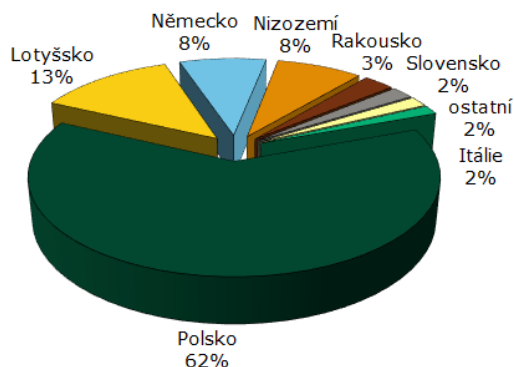

Pramen: ČSÚ

Vývoz vaječné hmoty v únoru 2017

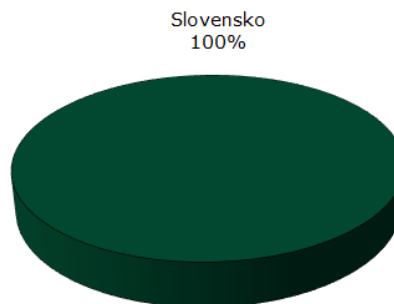

Informace ze zahraničních trhů

Slovensko

Průměrné ceny výrobců konzumních nebalených vajec na Slovensku

EUR/100ks (bez DPH)

Skupina hmotnosti	Položka	Zso	Sso	Vso	SR		Vývoj	
					14. týden 2017	12. týden 2017	EUR/100ks	%
Vejce XL tř. nad 73,0 g	Min. cena	8,20	8,00	9,00	8,00	8,00	0,00	0,0
	Max. cena	11,30	13,06	10,00	13,06	13,01	+ 0,05	0,4
	Prům. cena	8,83	11,65	9,44	10,18	10,47	- 0,29	-2,8
Vejce L tř. 63 g - 72 g	Min. cena	6,48	7,63	6,70	6,48	6,70	- 0,22	-3,3
	Max. cena	10,00	9,20	8,01	10,00	10,00	0,00	0,0
	Prům. cena	7,36	8,37	7,52	7,83	7,59	+ 0,24	3,2
Vejce M tř. 53 g - 62 g	Min. cena	6,22	6,73	4,00	4,00	4,00	0,00	0,0
	Max. cena	8,50	8,25	6,82	8,50	8,26	+ 0,24	2,9
	Prům. cena	6,94	7,04	6,04	6,83	6,95	- 0,12	-1,8
Vejce S tř. pod 53 g	Min. cena	3,77	*	*	3,77	3,50	+ 0,27	7,7
	Max. cena	4,40	*	*	8,00	8,00	0,00	0,0
	Prům. cena	4,07	*	*	4,25	3,87	+ 0,38	9,6
Vejce netříděná	Min. cena	3,10	*	*	3,10	3,40	-0,30	-8,8
	Max. cena	4,17	*	*	5,67	5,42	0,25	4,6
	Prům. cena	3,64	*	*	3,99	3,88	0,11	2,8

Poznámka: * = neuvedeno, méně než 3 údaje

Zso - západoslovenská oblast (Bratislavský, Trnavský, Trenčinský, Nitrianský kraj), Sso - stredoslovenská oblast (Žilinský a Banskobystrický kraj), Vso - východoslovenská oblast (Prešovský a Košický kraj)

Pramen: APA

V průběhu 14. týdne 2017 se ceny v porovnání s 12. týdnem 2017 většinou zvýšily. Průměrné odbytové ceny volně prodávaných vajec převážně stouply, a to v rozpětí od 2,8 % do 9,6 %. Největší cenový nárůst byl v kat. S, a to o 9,6 % na 4,25 €/100 ks, dále v kat. L o 3,2 % na 7,83 €/100 ks a netříděná vejce o 2,8 % na 3,99 €/100 ks. Snížila se cena kat. XL, a to o 2,8 % na 10,18 €/100 ks a kat. M o 1,8 % na 6,83 €/100 ks.

Průměrná cena balených vajec se zvýšila nejvíce v kat. L v 6-ks bal., a to o 9,0 % na 8,97 €/100 ks. Zvýšila se i cena kat. M v 6, 10 a 30-ks bal., a to o 2,3 % na 8,35 €/100 ks, 1,1 % na 8,25 €/100 ks

a 2,1 % na 7,20 €/100 ks. Cena vajec kat. L v 30-ks bal. klesla o 11,2 % na 7,36 €/100 ks.

Meziročně se ceny všech balených vajec zvýšily, nejvíce v kat. L v 6 ks-bal.(18,2 %), nejméně v kat. M 6 ks-bal. (8,7 %). Ceny volně prodávaných vajec ve všech kategoriích stouply. Nejvíce se zvýšila cena vajec M (21,3 %), dále cena vajec XL (12,8 %) a S (12,6 %). Ceny netříděných vajec meziročně klesly o 0,4 %.

Zdroj: PPA – ATIS

Ceny nebalených vajec ve skořápce na Slovensku
v r. 2014,15,16,17

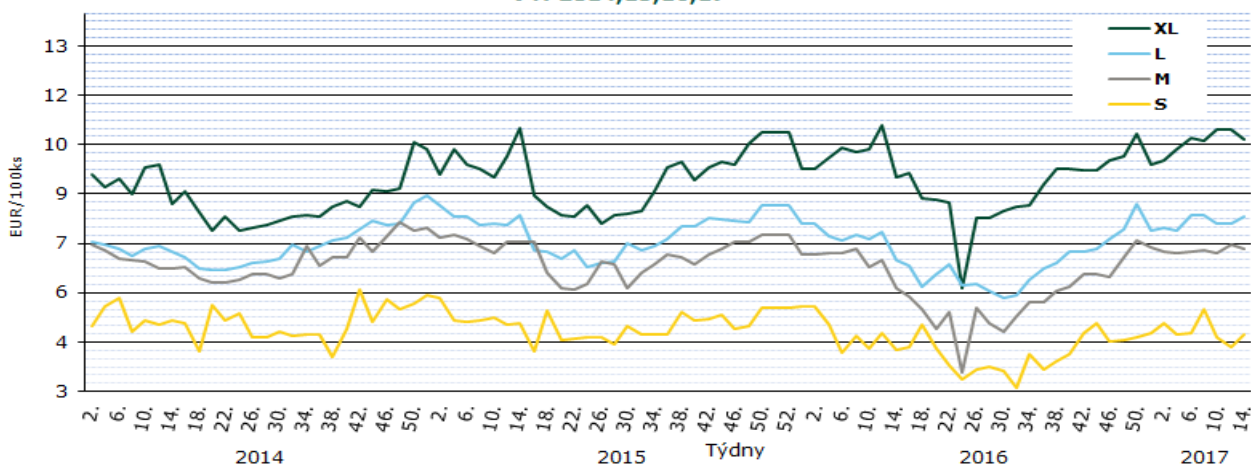

Pramen: APA

Průměrné ceny výrobců konzumních balených vajec na Slovensku 2017

(bez DPH)

Produkt	14. týden 2017 €/100 ks	12. týden 2017 €/100 ks	Změna 14./12. týden %
Vejce L (od 63 g do 72 g) Balené po 6 ks	8,97	8,23	9,0
Vejce L (od 63 g do 72 g) Balené po 10 ks	8,39	8,34	0,6
Vejce L (od 63 g do 72 g) Balené po 30 ks	7,36	8,28	-11,2
Vejce M (od 53 g do 62 g) Balené po 6 ks	8,35	8,16	2,3
Vejce M (od 53 g do 62 g) Balené po 10 ks	8,25	8,16	1,1
Vejce M (od 53 g do 62 g) Balené po 30 ks	7,07	7,04	0,4

Poznámka: * = neuvedeno, méně než 3 údaje

Pramen: APA

Polsko

Ceny zemědělských výrobců balených vajec 2017

PLN/100 ks

Jakostní třída/ hmotnostní skupina	týden								Změna 13./12. týden (%)
	6.	7.	8.	9.	10.	11.	12.	13.	
A/XL	41,90	42,00	41,00	40,00	42,00	41,70	44,37	39,00	-11,40
A/L	41,00	34,00	33,50	34,00	35,00	33,00	35,87	34,00	-5,60
A/M	36,00	30,00	29,00	30,00	30,50	31,00	33,48	30,00	-9,10
A/S	27,00	25,00	27,00	29,00	29,00	30,00	26,08	25,00	-3,80
°na zpracování	3 232,0	3 160,0	3 148,0	3 062,0	3 062,0	2 970,0	3 224,0	3 220,0	-0,10

Poznámka: ° - cena v PLN/t * ceny nebyly uvedeny
Pramen: Ministerstwo Rolnictwa i Rozwoju Wsi

Vývoj cen vajec ve skořápce v Polsku v r. 2014, 15, 16, 17

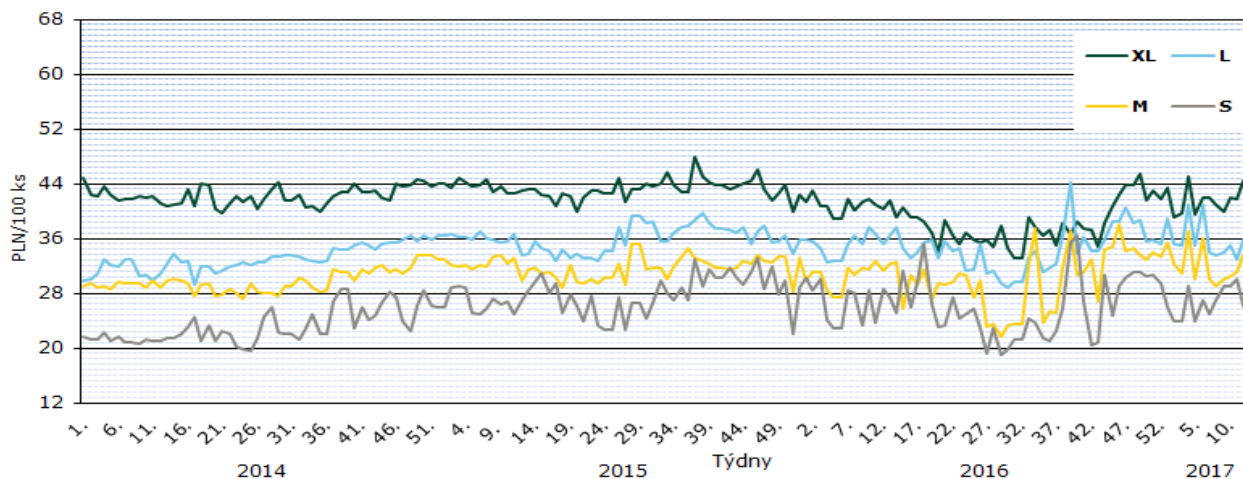

Pramen: Ministerstwo Rolnictwa i Rozwoju Wsi

Rakousko

Ceny zemědělských výrobců balených vajec 2017

EUR/100 ks

Kategorie	Týden 2017					13. týden roku 2016
	9.	10.	11.	12.	13.	
Chov na hluboké podestýlce (hnědé skořápky)						
XL	13,09	13,08	13,11	13,13	13,17	13,08
L	11,47	11,48	11,48	11,46	11,47	11,50
M	9,82	9,81	9,79	9,79	9,81	9,87
S	7,95	7,88	7,94	7,96	8,04	7,94
Volný chov						
XL	15,18	15,18	15,12	15,20	15,14	15,60
L	14,33	14,50	14,42	14,46	14,43	14,67
M	12,10	12,48	12,65	12,75	12,68	12,96
S	10,59	12,07	11,20	11,10	10,27	13,42

Pramen: AMA

Maďarsko

Ceny zemědělských výrobců balených vajec (z chovů v klecích) 2017

HUF/ks

Velikost balení	hmotnostní skupina	týden									
		5.	6.	7.	8.	9.	10.	11.	12.	13.	
10 ks	M	26,80	27,51	27,38	27,35	27,96	26,20	25,75	25,80	25,88	
	L	29,46	29,41	29,98	30,57	29,55	30,72	29,91	29,78	29,54	
30 ks	M	23,34	23,59	22,81	23,48	23,51	24,08	23,53	22,85	24,82	
	L	24,44	24,32	24,06	24,52	24,73	25,22	25,43	25,42	24,97	

Pramen: AKII

Vývoj cen balených vajec v Maďarsku v r. 2014, 15, 16, 17

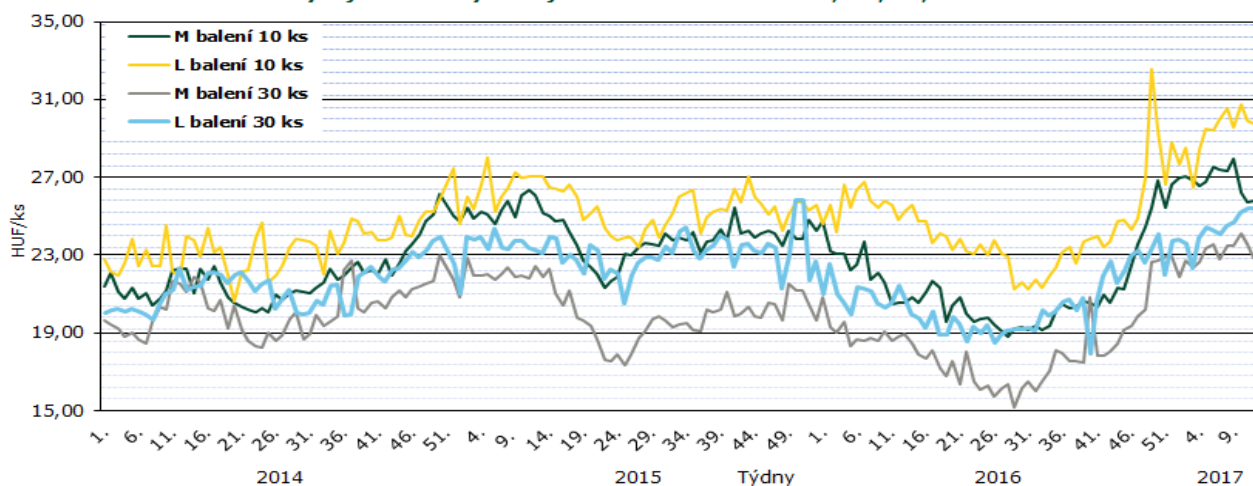

Pramen: AKII

Itálie

Průměrné ceny vajec kat. M zemědělských výrobců dle oblastí 2016 a 2017

EUR/100 ks

oblast	týden									
	5.	6.	7.	8.	9.	10.	11.	12.	13.	
Arezzo	9,20	9,20	9,40	9,60	9,80	9,80	10,00	10,00	10,00	
Cuneo	9,40	9,40	9,40	9,50	9,90	10,00	10,00	10,00	10,00	
Firenze	9,20	9,20	9,40	9,60	9,80	9,80	10,00	10,00	10,00	
Forlì	9,20	9,20	9,40	9,40	9,80	9,80	10,00	10,00	10,00	
Macerata	10,10	10,10	10,30	10,50	10,70	10,70	10,90	10,90	10,90	
Milano	9,40	9,40	9,60	10,00	9,90	10,00	10,10	10,10	10,20	
Padova	9,40	9,40	9,60	9,60	9,90	10,00	10,10	10,10	10,20	
Palermo	9,20	9,20	9,40	9,60	9,60	9,80	10,00	10,00	10,00	
Perugia	9,20	9,20	9,40	9,60	9,80	9,80	10,00	10,00	10,00	
Treviso	9,40	9,40	9,50	9,70	9,80	9,80	9,90	10,00	10,00	
Verona	9,40	9,40	9,50	9,90	10,00	10,00	10,00	10,00	10,20	

Pramen: Ismea, Evropská Unie

Poznámka: * ceny nebyly uvedeny

CZV vajec průměru hmotnostních kategorií L a M v zemích EU v r. 2017

EUR/100 kg

Stát	týden										
	3.	4.	5.	6.	7.	8.	9.	10.	11.	12.	13.
Belgie	101,76	99,30	99,30	99,30	101,52	104,22	104,77	106,84	110,33	114,30	117,71
Bulharsko	124,40	124,01	116,08	125,64	127,13	125,57	127,39	128,70	126,47	129,60	126,89
ČR	111,56	115,13	116,42	109,67	115,99	115,25	118,39	118,64	119,01	121,31	118,49
Dánsko	172,14	172,12	172,10	172,15	172,17	172,19	172,19	172,19	172,18	172,13	172,06
Německo	114,15	114,58	112,99	112,15	112,30	114,15	115,78	125,01	138,02	139,99	146,21
Estonsko	110,72	111,96	106,38	105,71	110,01	110,39	108,64	107,50	108,58	108,08	112,49
Řecko	133,20	133,73	132,34	132,67	132,67	132,67	132,67	133,07	133,07	132,80	133,07
Španělsko	98,24	97,13	94,01	92,35	93,72	96,04	98,84	104,40	109,99	109,88	109,81
Francie	124,43	116,25	111,73	110,62	111,01	112,60	114,27	117,12	121,17	121,97	122,92
Chorvatsko	167,95	167,55	165,65	169,70	168,17	169,55	168,50	172,01	164,94	167,14	162,19
Irsko	137,24	137,24	137,24	137,24	137,24	137,24	137,24	137,24	137,24	137,24	137,24
Itálie	155,16	155,16	155,56	155,56	157,14	159,52	161,11	161,90	159,92	163,49	163,89
Kypr	176,41	176,41	176,41	176,41	176,41	176,41	176,41	176,41	176,41	176,41	176,41
Lotyšsko	116,66	117,66	118,46	116,70	115,42	115,91	117,89	119,81	121,06	122,71	126,29
Litva	113,62	110,77	114,43	113,02	113,60	109,59	113,25	114,04	112,71	111,72	114,47
Maďarsko	146,64	145,92	149,69	151,44	150,23	152,92	154,36	150,77	146,73	146,21	*
Malta	157,61	157,61	157,61	157,61	157,61	157,61	157,61	*	*	*	*
Nizozemí	99,00	97,00	97,00	97,00	99,00	102,00	103,00	105,00	108,00	112,00	116,00
Rakousko	171,06	170,54	170,28	170,15	170,55	169,73	170,40	170,37	170,32	170,07	170,31
Polsko	126,59	122,48	123,64	153,28	123,74	151,34	128,63	126,05	122,84	134,39	128,18
Portugalsko	115,74	112,43	112,43	112,43	112,43	112,43	112,43	116,40	123,02	129,63	138,23
Rumunsko	128,57	127,34	125,96	126,90	125,87	123,70	123,82	112,71	111,58	111,01	110,95
Slovinsko	141,63	139,73	136,58	138,89	135,54	138,36	141,82	139,74	143,89	142,67	144,80
Slovensko	115,97	112,20	117,26	116,63	116,36	117,21	118,92	114,39	115,97	115,75	115,05
Finsko	128,29	126,93	127,55	130,16	128,85	128,50	128,88	129,00	133,99	127,75	130,34
Švédsko	221,98	228,44	219,63	224,49	199,48	211,69	211,69	209,61	220,18	217,29	208,33
V. Británie	106,99	108,56	108,58	108,68	109,12	109,68	108,74	107,25	*	*	*
EU celkem	122,31	120,84	119,75	121,78	119,82	123,54	122,86	124,44	127,19	129,41	130,18

Pramen: Evropská komise

Poznámka: * ceny nebyly uvedeny

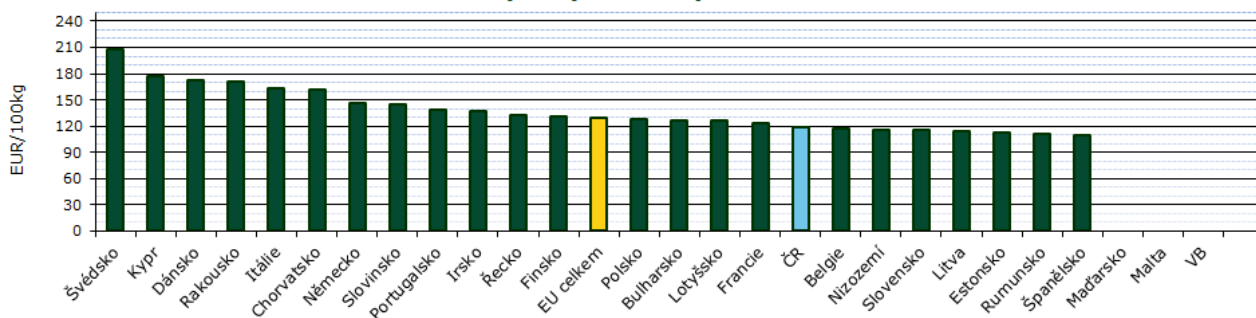
Vývoj cen vajec průměru hmotnostních kategorií L a M v zemích EU
(13. týden 2017)

Pramen: Evropská komise

Vývoj cen vajec hmotnostní kategorie L a M na nejvýznamnějších trzích v EU

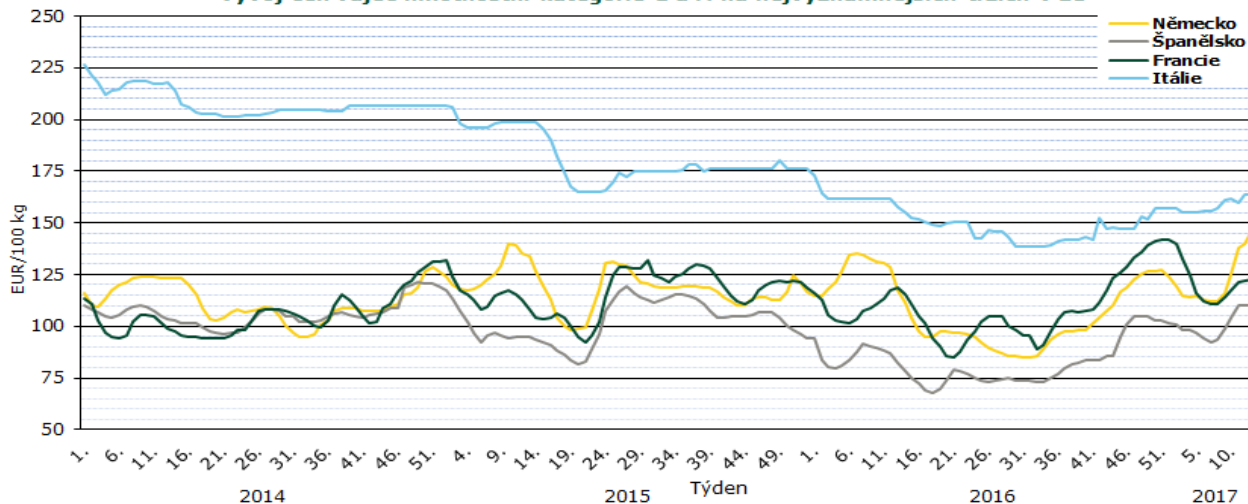

Pramen: Evropská komise

Vysocepatogenní aviární influenza v ČR; aktuální informace ke dni 18. 4. 2017

18. 4. 2017 K dnešnímu dni evidujeme na území České republiky již jen jedno uzavřené pásmo okolo ohniska vysocepatogenní ptačí chřipky. Je jím pásmo dozoru ohniska Poseč v Karlovarském kraji. Ke zrušení tohoto posledního pásma by mělo dojít během poslední dekády dubna. Od 22. března do dnešního dne nebylo v ČR potvrzeno žádné nové ohnisko ptačí chřipky. Prošetřena ve stejném období byla dvě nová podezření na výskyt ptačí chřipky v chovech drůbeže. Obě vyšetření skončila s negativním výsledkem, příčinou úhynů nebyla ptačí chřipka. Od začátku roku bylo v ČR postupně potvrzeno 39 ohnisek vysoce patogenní ptačí chřipky v chovech drůbeže či u ptáků žijících v zajetí. Virus byl potvrzen také u 52 volně žijících ptáků na území 13 krajů. Přestože se nákazová situace v ČR výrazně zlepšila, ohniska v chovech drůbeže i u volně žijících ptáků v některých dalších evropských zemích stále přibývají.

22. 3. 2017 Potvrzeno nové ohnisko ptačí chřipky subtypu H5 v obci Poseč v Karlovarském kraji. V hospodářství se v současnosti nachází cca 30 kusů drůbeže (kur domácí a kachny). Soukromý veterinární lékař nahlásil Státní veterinární správě úhyn 6 ks slepic v uvedeném hospodářství. Další ptáci již vykazovali typické klinické příznaky nákazy. Následné vyšetření ve Státním veterinárním ústavu potvrdilo nákazu. Drůbež se s velkou pravděpodobností nakazila při kontaktu s volně žijícím vodním ptactvem nacházejícím se v jeho blízkosti. V souladu s platnou legislativou budou zbývající ptáci v ohnisku v průběhu

zítřka utraceni. V současné době se připravují mimořádná veterinární opatření pro ohnisko a uzavřená pásma. Pásmo dozoru zasáhne na území Plzeňského kraje. Jedná se o 39. ohnisko vysocepatogenní ptačí chřipky vyhlášené v ČR od začátku letošního roku a o první ohnisko vyhlášené po téměř dvou týdnech od posledního předchozího případu. Po provedené povinné desinfekci nálezem zasažených chovů a uplynutí legislativou daných lhůt byla již zrušena uzavřená pásma u 29 ohnisek a pro chovatele v těchto oblastech již neplatí mimořádná veterinární opatření.

Státní veterinární správa provádí místní šetření, při kterých zajišťuje soupis hospodářství ve vymezených uzavřených pásmech a průběžně vyhodnocuje nákazovou situaci. Byla zavedena příslušná veterinární opatření k zamezení dalšího šíření nákazy podle platné legislativy.

Živočišné produkty z drůbeže z území ČR jsou bezpečné, protože jsou pod stálým veterinárním dozorem. Z infikovaných hospodářství nebyl uskutečněn žádný přesun živočišných produktů ani zvířat, jednalo se o drobnochovy s využitím produktů pro vlastní spotřebu.

Upozorňujeme, že je třeba při zaznamenání zvýšených úhynů v chovech drůbeže nebo při výskytu klinických příznaků nasvědčujících podezření z nákazy informovat místně příslušnou krajskou veterinární správu.

Zdroj: www.svscr.cz



Obchodníci mají více než šedesátiprocentní marži na vejcích

Obchodní řetězce mají na tuzemských vejcích, jejichž odbyt jde před Velikonocemi nahoru, více než 60procentní marži. Obchodníci vykupují česká vejce za necelé dvě koruny a prodávají je za zhruba 3,50 koruny za kus bez slevové akce. Některé řetězce neprodávají česká vejce dokonce vůbec. Na tiskové konferenci to řekla předsedkyně Českomoravské drůbežářské unie Gabriela Dlouhá.

Podle Potravinářské komory ČR se například dovoz polských vajec loni zvýšil zhruba o 280 procent na 811,5 milionu kusů. Podle prezidenta Agrární komory ČR Zdeňka Jandejska přitom nejsou dovozová vejce dostatečně kontrolovaná, loni byla například v zásilkách z Polska salmonela. V loňském roce tvořil

dovoz podle Jandejska 45 procent české spotřeby. „Téměř každé druhé vejce je dovezené z venku. Za první tři měsíce letošního roku se zdá, že domácích vajec bude 52 procent a zbytek bude dovezených,“ dodal prezident komory. Dlouhá apelovala na zákazníky, aby preferovali česká vejce, která jsou prověřená několika veterinárními kontrolami. V některých řetězcích podle ní ale zákazník české vejce nenajde, případně pouze ve vyšší cenové hladině z biochovu.*

Zdroj: www.zemedelec.cz

Kurzy devizového trhu – Česká národní banka – platnost od 26. 4. 2017

1 EUR	=	26,945 Kč
100 HUF	=	8,638 Kč
1 PLN	=	6,378 Kč

Vydavatel

TIS ČR, SZIF

Státní zemědělský intervenční fond
Ve Smečkách 33, 110 00 Praha 1

www.szif.cz

Odpovědný pracovník

Ing. Tomáš Materna
vedoucí oddělení agrární informatiky
tel.: 703 197 498
fax: 222 871 591
e-mail: tomas.materna@szif.cz

Komoditní manager

Eva Buchlová
tel.: 703 197 489
fax: 222 871 591
e-mail: eva.buchlova@szif.cz
tis.vejce@szif.cz

Rozmnožování anebo rozšiřování tohoto zpravodaje nebo jeho části jakýmkoliv způsobem je zakázáno, s výjimkou případů povolených autorským zákonem nebo předchozího písemného souhlasu TIS ČR SZIF. Údaje obsažené v tomto zpravodaji jsou pouze informativního charakteru a nemají závaznou povahu. Jejich citace je možná pouze s uvedením zdroje TIS ČR SZIF