



ZPRÁVA O TRHU VAJEC

Vývoj CZV:

↑ S	1,52 Kč/ks
↓ M	1,93 Kč/ks
↑ L	2,02 Kč/ks
↑ Ostatní	2,20 Kč/ks
→ Průměr	1,94 Kč/ks

Obsah:

Komoditní zpravodajství	1
Ceny zemědělských výrobců	2
Spotřebitelské ceny	4
Zahraniční obchod	5
Informace ze zahraničí	8
Aktuality.....	13

Komoditní zpravodajství Česká republika

Průměrná cena zemědělských výrobců (CZV) vajec ve skořápce dle šetření TIS^{ČR} SZIF byla v lednu 2017 proti prosinci 2016 nižší v kat. ostatní (XL+netř.) ve které klesla o 0,06 Kč/ks (-2,5 %) na 2,20 Kč/ks a v kat. M, kde klesla o -0,02 Kč/ks (-0,9 %) na 1,93 Kč/ks. V průměru CZV zůstala na hodnotě 1,94 Kč/ks. CZV kat. S se zvýšila o 0,06 Kč/ks (3,9 %) na 1,52 Kč/ks a kat. L o 0,01 Kč/ks (0,7 %) na 2,02 Kč/ks. Průměrná CZV balených vajec stoupla o 0,01 Kč/ks (1 %) na 1,99 Kč/ks a CZV volně prodávaných klesla o 0,03 Kč/ks (-1 %) na 1,82 Kč/ks. Podíl jednotlivých hmotnostních skupin na celkovém objemu prodávaných vajec u podniků sledovaných TIS^{ČR} SZIF činil: S - 3,6 %, M - 71,3 %, L - 23 %, XL - 1,6 % a netříděná - 0,5 %. Průměrná CZV vajec na zpracování v lednu 2017 proti prosinci 2016 dle šetření TIS^{ČR} SZIF klesla o -1,65 Kč/kg (-7,6 %) na 19,98 Kč/kg, průměrná CZV melanže stoupla o 0,42 Kč/kg (2,0 %) na 21,66 Kč/kg. Vejce na export se prodávala za 25,63 Kč/kg.

Průměrná obchodní cena (OC) konzumních vajec se v lednu 2017 proti prosinci 2016 snížila o 0,02 Kč/ks (-1 %) na 2,15 Kč/ks.

Spotřebitelská cena (SC) čerstvých vajec ve skořápce podle sledování ČSÚ v 7. týdnu 2017 klesla proti 2. týdnu 2017 o -0,42 Kč/10 ks na 33,64 Kč/10 ks. Nejnižší SC 29,76 Kč/10 ks byla

v Libereckém kraji, nejvyšší cena v kraji Vysočina se nezměnila, zůstala 36,23 Kč/10 ks.

Zahraniční obchod

Dovoz vajec ve skořápce do ČR se v prosinci 2016 proti listopadu 2016 snížil o -529,1 t (-15 %) na 2 944,0 t v průměrné jednotkové hodnotě 32,18 Kč/kg. Podíl konzumních čerstvých vajec na dovozu činil 90 % - 2 653,1 t za 27,88 Kč/kg. Dovážela se především z Polska - 1 231,7 t (46 %) za 26,03 Kč/kg. Konzumní vařená a konzervovaná vejce nebyla v prosinci 2016 dovezena. Násadových vajec bylo dovezeno 290,8 t za 71,38 Kč/kg, 78 % ze Slovenska, tj. 227,7 t za 75,34 Kč/kg. Vaječné hmoty se dovezlo 819,8 t za 38,05 Kč/kg. Nejvíce bylo dovezeno z Polska, a to 381,3 t (46 %) za 26,21 Kč/kg.

Vývoz vajec ve skořápce z ČR se v prosinci 2016 proti listopadu 2016 snížil o -277,5 t (-19 %) na 1 194,9 t za 51,58 Kč/kg. Konzumní čerstvá vejce se na vývozu podílela 40 % - 473,3 t za 24,98 Kč/kg. Vyvážena byla převážně na Slovensko - 317,5 t (67 %) za 25,01 Kč/kg. Všechna konzumní vařená konzervovaná vejce byla v prosinci 2016 vyvezena do Polska, a to 18,9 t za 3,70 Kč/kg. Vývoz násadových vajec činil 702,6 t za 70,78 Kč/kg. Největší podíl na vývozu mělo Rusko, a to 510,1 t (73 %) za 67,63 Kč/kg. Vaječné hmoty se vyvezlo 173,4 t za 34,62 Kč/kg, převážně na Slovensko.

TIS^{ČR} SZIF

Ceny zemědělských výrobců vajec – leden 2017 - dodávky do tržní sítě (bez DPH)

Kč/ks

Skupina/hmotnost	Položka	Střední Čechy	Severovýchod	Severozápad	Jihozápad	JV + Stř. Morava	Ostravsko	ČR
S	minimální cena	*	*	*	*	*	*	1,30
	maximální cena	*	*	*	*	*	*	1,89
	průměrná cena	*	*	*	*	*	*	1,52
	Změna k prosinci	-	-	-	-	-	-	+ 0,06
M	minimální cena	1,72	1,92	*	1,90	1,67	*	1,67
	maximální cena	2,16	2,09	*	1,96	1,96	*	2,16
	průměrná cena	1,99	2,04	*	1,93	1,89	*	1,93
	Změna k prosinci	+ 0,02	+ 0,01	-	+ 0,01	- 0,04	-	- 0,02
L	minimální cena	1,84	1,97	*	1,95	1,78	*	1,78
	maximální cena	2,16	2,12	*	2,03	2,14	*	2,16
	průměrná cena	2,00	2,07	*	1,99	1,99	*	2,02
	Změna k prosinci	+ 0,03	- 0,00	-	- 0,02	- 0,03	-	+ 0,01
Ostatní	minimální cena	1,90	*	*	1,80	*	*	1,80
	maximální cena	3,09	*	*	2,58	*	*	3,09
	průměrná cena	1,93	*	*	2,12	*	*	2,20
	Změna k prosinci	- 0,01	-	-	- 0,01	-	-	- 0,06
Průměr	minimální cena	1,77	1,93	*	1,91	1,74	*	1,74
	maximální cena	2,15	2,04	*	1,98	2,03	*	2,15
	průměrná cena	1,99	2,00	*	1,94	1,92	*	1,94
	Změna k prosinci	+ 0,04	+ 0,01	-	+ 0,02	- 0,04	-	+ 0,00

Poznámka: ostatní vejce = netříděná a hmotnostní skupina XL, * = neuvedeno (méně než tři údaje)

Střední Čechy - Praha, Středočeský kraj, Severovýchod - Liberecký, Královéhradecký, Pardubický kraj, Severozápad - Ústecký, Karlovarský kraj, Jihozápad - Plzeňský, Jihočeský kraj, Jihovýchod - Vysočina, Jihomoravský kraj, Střední Morava - Olomoucký, Zlínský kraj, Ostravsko - Moravskoslezský kraj.

Pramen: TIS ČR SZIF

Ceny zemědělských výrobců vajec – leden 2017 - dodávky do tržní sítě (bez DPH)

Kč/ks

Skupina/hmotnost	S	M	L	Ostatní	Průměr
balená	1,54	1,99	2,02	2,18	1,99
volně	1,46	1,68	2,01	2,22	1,82
celkem	1,52	1,93	2,02	2,20	1,94
podíl balených vajec na celk. prodeji	76%	80%	59%	40%	74%

Poznámka: ostatní vejce = netříděná a hmotnostní skupina XL

Pramen: TIS ČR SZIF

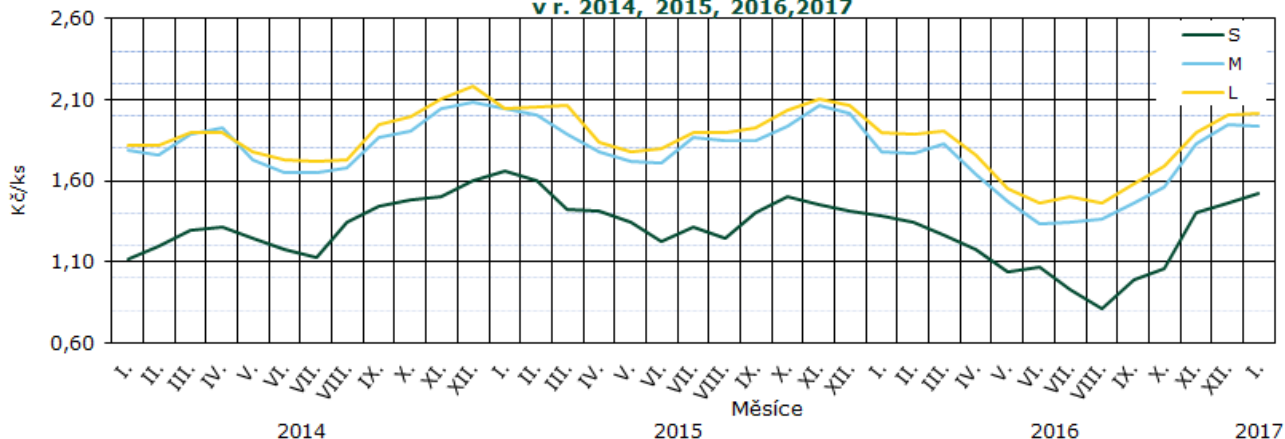
Vývoj cen zemědělských výrobců vajec
v r. 2014, 2015, 2016, 2017

Pramen: TIS ČR SZIF

Průměrné ceny zemědělských výrobců vajec v roce 2016 a 2017 (bez DPH)

Kč/ks

Skupina	I.	II.	III.	IV.	V.	VI.	VII.	VIII.	IX.	X.	XI.	XII.	I.
S	1,38	1,35	1,27	1,17	1,04	1,07	0,93	0,81	0,99	1,06	1,40	1,45	1,52
M	1,78	1,77	1,83	1,64	1,48	1,33	1,34	1,37	1,46	1,56	1,83	1,95	1,93
L	1,90	1,89	1,91	1,76	1,55	1,46	1,50	1,46	1,59	1,69	1,90	2,01	2,02
XL	2,06	2,11	2,51	2,12	2,12	1,82	1,93	1,91	1,92	2,10	2,27	2,23	2,17
Netříděná	1,35	2,19	2,20	2,02	1,73	1,91	1,38	1,96	1,95	2,08	2,27	2,33	2,31
Průměr	1,81	1,80	1,84	1,67	1,50	1,38	1,36	1,37	1,49	1,59	1,83	1,94	1,94

Pramen: TIS ČR SZIF

Vývoj CZV vajec hm. sk. M v ČR a okolních zemích v r. 2014, 2015, 2016 a 2017

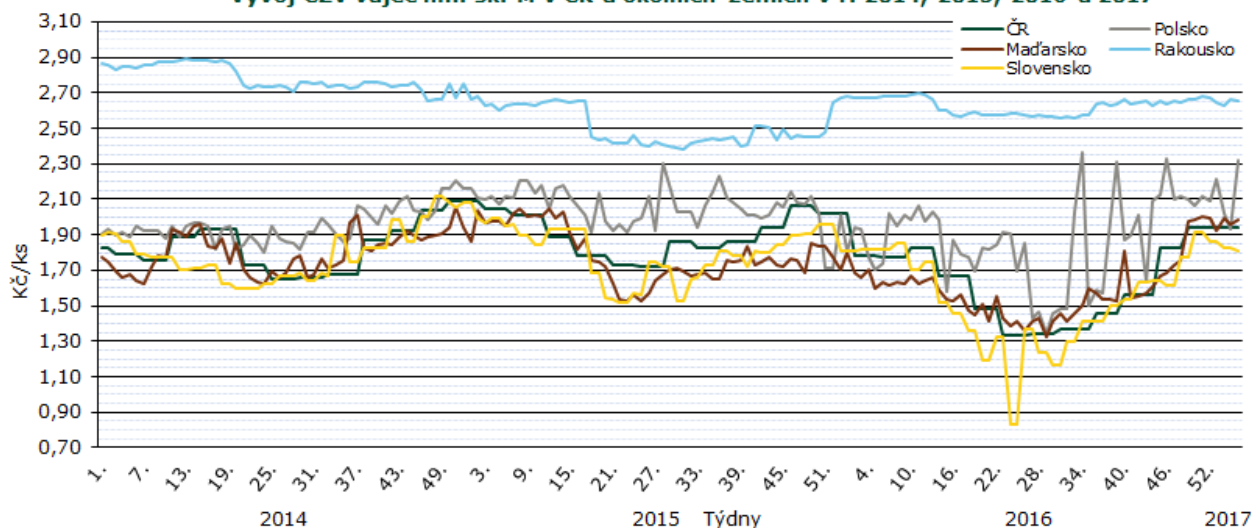

Pramen: TIS ČR SZIF, APA, Ministerstvo Rolnictwa i Rozwoju Wsi, AMA, AKII

Poznámka: U ČR a SR jsou uvedeny měsíční, respektive čtrnáctidenní ceny.

Protože každá země má jinou metodu sběru dat a zahrnuje do ceny jiné náklady, slouží tento graf jen pro porovnání vývoje cen. Neslouží k přímému porovnání cenové hladiny.

Ceny zemědělských výrobců vajec – export a zpracování za rok 2016,17 (bez DPH)

Kč/kg

Druh/měsíc	I.	II.	III.	IV.	V.	VI.	VII.	VIII.	IX.	X.	XI.	XII.	I.
Na zpracování	17,04	17,68	16,77	16,92	18,93	18,35	12,92	13,09	13,09	17,80	16,83	21,63	19,98
Melanž	21,03	22,66	21,48	21,61	19,76	20,27	19,42	18,60	18,60	19,53	19,67	21,24	21,66
Na export	19,51	17,80	*	*	*	15,21	*	*	*	*	*	*	25,63

Poznámka: * = neuvedeno (méně než tři údaje)

Pramen: TIS ČR SZIF

Obchodní ceny vajec celkem - průměr za leden 2017

Kč/ks

Skupina / hmotnost	S	M	L	Ostatní	Průměr
minimální cena	1,64	2,13	2,20	2,33	2,12
maximální cena	1,72	2,17	2,27	3,57	2,18
průměrná cena	1,66	2,15	2,23	2,65	2,15
změna k prosinci 2016	+ 0,28	- 0,05	- 0,06	+ 0,21	- 0,02

Poznámka: ostatní vejce = netříděná a hmotnostní skupina XL, * = neuvedeno (méně než tři údaje)

Pramen: TIS ČR SZIF

Průměrné měsíční ceny zemědělských výrobců čerstvých vajec v ČR v roce 2017

Kč/ks

Vejce slepičí	Typ ceny	I.	II.	III.	IV.	V.	VI.	VII.	VIII.	IX.	X.	XI.	XII.
tříděná	Z	1,94											
čerstvá	S	3,41											

Pramen: ČSÚ, Pozn.: Z – ceny zemědělských výrobců, S – spotřebitelské ceny včetně DPH (zahrnutý tuzemské i dovozové ceny)

Průměrné spotřebitelské ceny čerstvých vajec ve 2. a 7. týdnu 2017

Kč/10 ks

Kraj	2. týden	7. týden	rozdíl	Kraj	2. týden	7. týden	rozdíl
Praha	33,70	34,24	+ 0,54	Pardubický	34,57	35,39	+ 0,82
Středočeský	34,57	34,98	+ 0,41	Vysočina	36,23	36,23	0,00
Jihočeský	33,57	33,69	+ 0,12	Jihomoravský	33,66	33,17	- 0,49
Plzeňský	33,97	33,00	- 0,97	Olomoucký	34,68	34,90	+ 0,22
Karlovarský	32,82	33,15	+ 0,33	Zlínský	35,07	34,47	- 0,60
Ústecký	34,68	30,90	- 3,78	Moravskoslezský	34,50	34,41	- 0,09
Liberecký	32,48	29,76	- 2,72	Česká republika	34,06	33,64	- 0,42
Královéhradecký	32,33	32,60	+ 0,27				

Pramen: ČSÚ

Průměrné týdenní spotřebitelské ceny čerstvých vajec v ČR v roce 2016/2017

Kč/10 ks

Rok	Týden											
	11.	15.	19.	24.	28.	32.	37.	41.	46.	50.	2.	7.
2015/2016	33,54	32,18	33,31	30,99	30,98	29,08	28,89	29,00	29,68	29,68	29,81	29,67
2016/2017	28,81	29,24	28,86	27,14	27,71	25,25	25,94	26,99	31,49	32,91	34,06	33,64
% 17/16	85,9	90,9	86,6	87,6	89,4	86,8	89,8	93,1	106,1	110,9	114,3	113,4

Pramen: ČSÚ

Vývoj cen krmných směsí pro nosnice v ČR

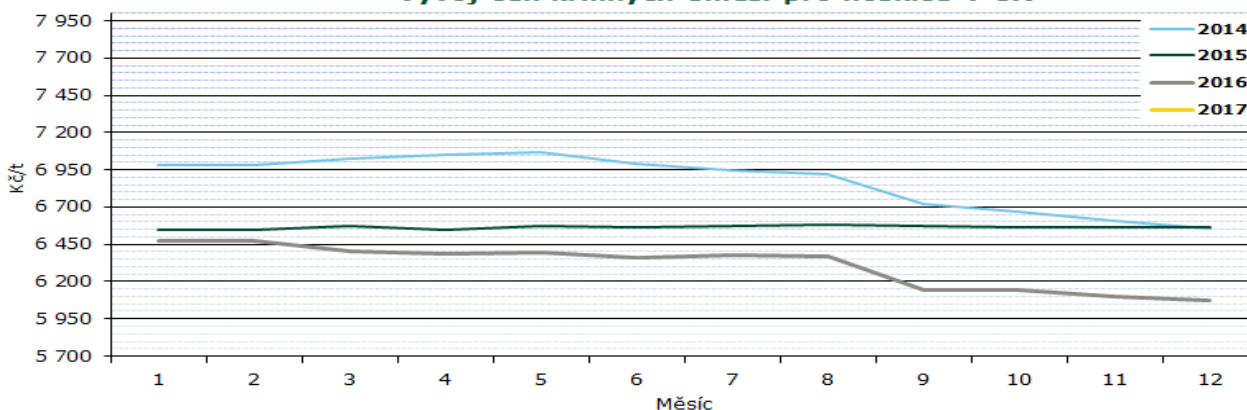

Průměrné ceny průmyslových výrobců krmné směsi pro nosnice v období 2015-2017

Kč/t

Rok	I.	II.	III.	IV.	V.	VI.	VII.	VIII.	IX.	X.	XI.	XII.
2015	6 549,2	6 548,1	6 569,8	6 549,7	6 570,5	6 566,4	6 573,7	6 578,4	6 569,1	6 562,6	6 561,7	6 560,3
2016	6 473,3	6 474,9	6 405,5	6 386,3	6 393,5	6 361,7	6 377,7	6 366,2	6 143,4	6 141,3	6 098,0	6 074,9
2017	5 757,1											

Pramen: ČSÚ

Zahraniční obchod ČR

Dovoz a vývoz vajec a vaječné hmoty v letech 2015, 2016

Rok, období	DOVOZ		VÝVOZ	
	t	jednotková hodnota	t	jednotková hodnota
		Kč/kg		Kč/kg
Vejce ve skořápce celkem				
1.1. - 31.12. 2015	32 770,9	35,09	15 540,6	66,50
1.12. - 31.12. 2015	3 503,9	32,98	1 031,8	69,12
1.1. - 31.12. 2016	33 494,4	29,40	16 614,0	50,50
1.12. - 31.12. 2016	2 944,0	32,18	1 194,9	51,58
z toho konzumní čerstvá				
1.1. - 31.12. 2015	29 720,0	28,98	5 911,7	26,86
1.12. - 31.12. 2015	3 297,6	29,38	332,3	24,64
1.1. - 31.12. 2016	30 603,2	23,87	7 203,0	20,01
1.12. - 31.12. 2016	2 653,1	27,88	473,3	24,98
z toho konzumní vařená nebo konzervovaná				
1.1. - 31.12. 2015	0,0	0,00	91,3	15,12
1.12. - 31.12. 2015	0,0	0,00	10,8	4,74
1.1. - 31.12. 2016	1,3	82,90	124,1	5,74
1.12. - 31.12. 2016	0,0	0,00	18,9	3,85
z toho násadová				
1.1. - 31.12. 2015	3 050,8	94,62	9 537,7	91,57
1.12. - 31.12. 2015	206,4	90,52	688,8	91,59
1.1. - 31.12. 2016	2 889,9	87,98	9 286,8	74,74
1.12. - 31.12. 2016	290,8	71,38	702,6	70,78
vaječná hmota				
1.1. - 31.12. 2015	8 586,8	36,82	1 388,7	38,92
1.12. - 31.12. 2015	547,0	39,11	109,4	32,43
1.1. - 31.12. 2016	9 119,1	37,80	2 180,0	36,52
1.12. - 31.12. 2016	819,8	38,05	173,4	34,62

Pramen: ČSÚ

Poznámka: Zveřejněné údaje mají předběžný charakter, jsou pravidelně aktualizovány a zejména množství údaje nemůže ČSÚ garantovat

Dovoz vajec ve skořápce do ČR se v prosinci 2016 proti listopadu 2016 snížil o -529,1 t (15 %) na 2 944,0 t v hodnotě 94,7 mil. Kč.

Na dovozu vajec ve skořápce se **čerstvá konzumní vejce** podílela 90 % - 2 653,1 t v hodnotě 74,0 mil. Kč. Nejvíce konzumních čerstvých vajec bylo nakoupeno v Polsku - 1 231,7 t (46 %) v hodnotě 32,1 mil. Kč, dále v Německu 581,9 t (22 %) v hodnotě 16,6 mil. Kč, Lotyšsku 380,0 t (14 %) v hodnotě 11,6 mil. Kč, Španělsku 229,6 t (9 %) v hodnotě 6,6 mil. Kč, na Slovensku 73,0 t (3 %) v hodnotě 2,2 mil. Kč, ve Francii 68,3 t (3 %) v hodnotě 2,1 mil. Kč, Belgii 52,8 t (2 %) v hodnotě

Vývoz vajec ve skořápce z ČR se v prosinci 2016 proti listopadu 2016 snížil o 277,5 t (-19 %) na 1 194,9 t v hodnotě 61,6 mil. Kč.

Na vývozu vajec ve skořápce se **čerstvá konzumní vejce** podílela 40 % - 473,3 t v hodnotě 11,8 mil. Kč. Na Slovensko bylo vyvezeno 317,5 t (67 %) v hodnotě 7,9 mil. Kč, do Polska 90,5 t (19 %) v hodnotě 2,2 mil. Kč, do Německa 33,8 t (7 %) v hodnotě 0,9 mil. Kč, do Maďarska 19,5 t v hodnotě 0,5 mil. Kč a do Rakouska 11,9 t (3 %) v hodnotě 0,3 mil. Kč.

1,7 mil. Kč a v Nizozemí 35,2 t (1 %) v hodnotě 1,1 mil. Kč.

Konzumní vařená a konzervovaná vejce nebyla v prosinci 2016 dovezena.

Násadových vajec bylo dovezeno 290,8 t v hodnotě 20,8 mil. Kč, ze Slovenska 227,7 t (78 %) v hodnotě 17,2 mil. Kč, Spojeného Království 27,3 t (9 %) v hodnotě 1,5 mil. Kč, Francie 17,1 t (6 %) v hodnotě 0,9 mil. Kč, Nizozemí 16,9 t (6 %) v hodnotě 1,0 mil. Kč a z ostatních států 1,8 t v hodnotě 0,2 mil. Kč.

Konzumní vařená a konzervovaná vejce byla v prosinci 2016 vyvezena do Polska, a to 18,9 t (100 %) v hodnotě 0,07 Kč.

Násadových vajec bylo vyvezeno 702,6 t v hodnotě 49,7 mil. Kč. Nejvíce jich bylo vyvezeno do Ruska - 510,1 t (73 %) v hodnotě 34,5 mil. Kč, dále do Polska 91,5 t (13 %) v hodnotě 7,0 mil. Kč, Iráku 51,2 t (7 %) v hodnotě 4,0 mil. Kč, Maďarska 42,7 t (6 %) v hodnotě 3,8 mil. Kč a do ostatních států 7,2 t (1 %) v hodnotě 0,4 mil. Kč.

Pramen: ČSÚ

Poznámka: Zveřejněné údaje mají předběžný charakter, jsou pravidelně aktualizovány a zejména množství údaje nemůže ČSÚ garantovat

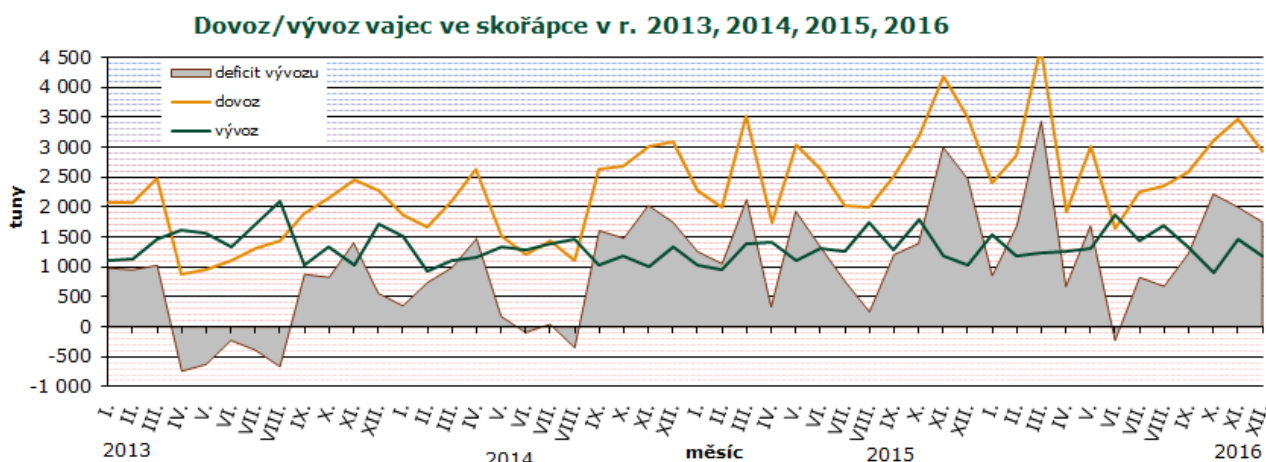

Pramen: SZIF

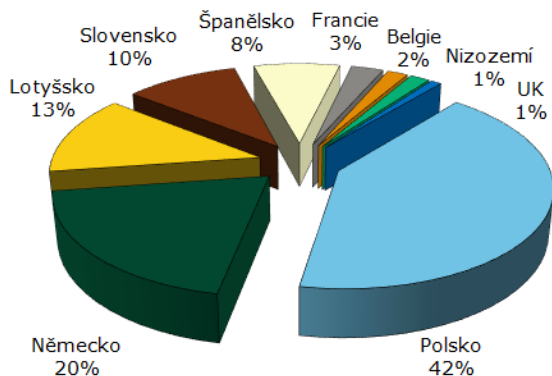
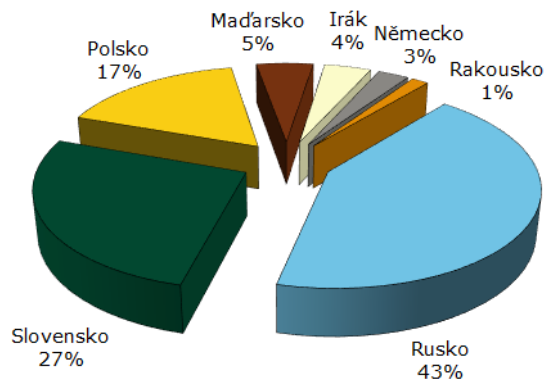
Dovoz vajec ve skořápce
v prosinci 2016Vývoz vajec ve skořápce
v prosinci 2016

Pramen: ČSÚ

Dovoz vaječné hmoty se v prosinci 2016 proti listopadu 2016 snížil o -180,8 t (-18 %) na 819,8 t v hodnotě 31,2 mil. Kč. Z toho bylo z Polska 381,3 t (46 %) v hodnotě 10,0 mil. Kč, Německa 180,8 t (22 %) v hodnotě 6,0 mil. Kč, Nizozemí 97,9 t (12 %)

v hodnotě 5,9 mil. Kč, Lotyšska 97,1 t (12 %) v hodnotě 4,0 mil. Kč, ostatních států 24,2 t (3 %) v hodnotě 2,2 mil. Kč, Rakouska 21,1 t (3 %) v hodnotě 2,3 mil. Kč a Slovenska 17,5 t (2 %) v hodnotě 0,8 mil. Kč.

Vývoz vaječné hmoty se v prosinci 2016 proti listopadu 2016 snížil o -158,8 t (-48 %) na 173,4 t v hodnotě 6,0 mil. Kč. Na Slovensko bylo vyvezeno

165,2 t (95 %) v hodnotě 5,3 mil. Kč a do Maďarska 8,0 t (5 %) v hodnotě 0,7 mil. Kč.

Dovoz/vývoz vaječné hmoty v r. 2013, 2014, 2015, 2016

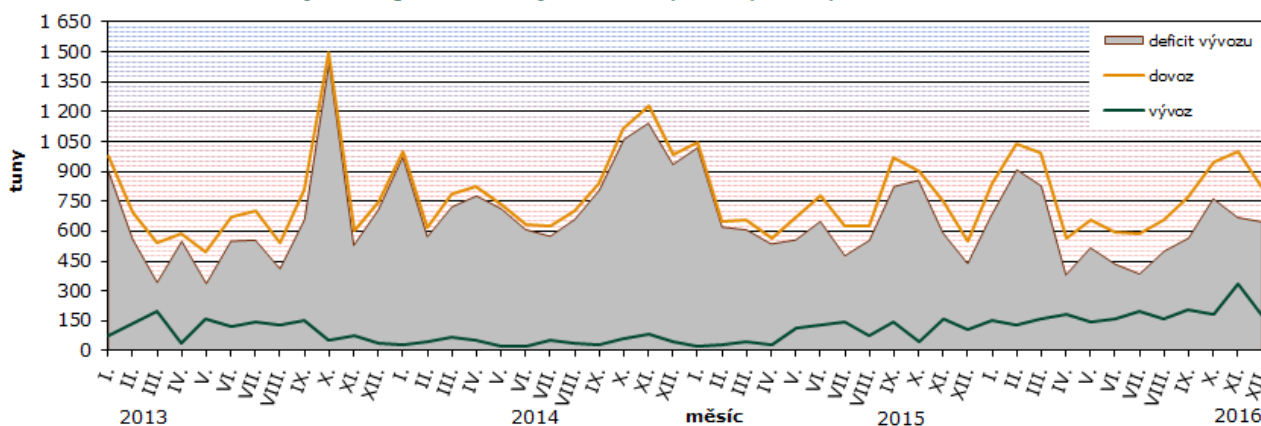

Pramen: SZIF

Dovoz vaječné hmoty v prosinci 2016

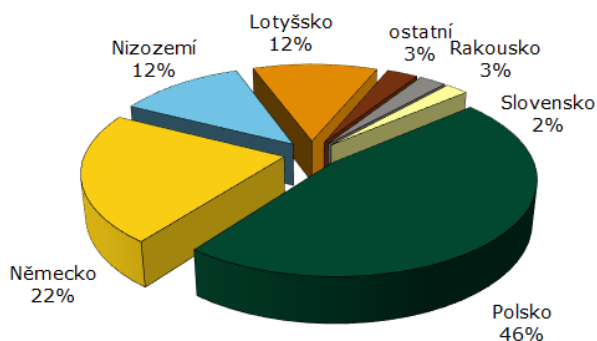

Vývoz vaječné hmoty v prosinci 2016

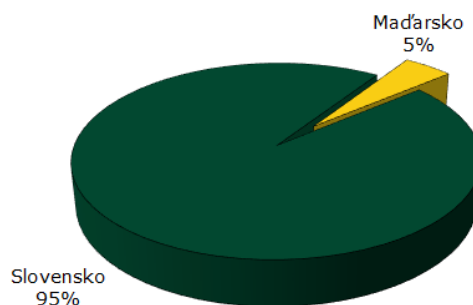

Pramen: ČSÚ

Informace ze zahraničních trhů

Slovensko

Průměrné ceny výrobců konzumních nebalených vajec na Slovensku

EUR/100ks (bez DPH)

Skupina hmotnosti	Položka	Zso	Sso	Vso	SR		Vývoj	
					4. týden 2017	2. týden 2017	EUR/100ks	%
Vejce XL tř. nad 73,0 g	Min. cena	7,50	8,00	8,30	7,50	7,50	0,00	0,0
	Max. cena	10,66	12,50	9,00	12,50	12,50	0,00	0,0
	Prům. cena	8,31	11,38	8,75	9,86	9,51	+ 0,35	3,7
Vejce L tř. 63 g - 72 g	Min. cena	6,10	7,53	6,70	6,10	6,10	0,00	0,0
	Max. cena	10,80	9,20	7,85	10,80	12,00	- 1,20	-10,0
	Prům. cena	6,83	8,12	7,31	7,39	7,49	- 0,10	-1,4
Vejce M tř. 53 g - 62 g	Min. cena	5,20	6,73	4,00	4,00	4,00	0,00	0,0
	Max. cena	7,70	8,26	6,90	8,26	8,26	0,00	0,0
	Prům. cena	6,90	6,98	5,50	6,71	6,75	- 0,04	-0,5
Vejce S tř. pod 53 g	Min. cena	3,50	4,63	*	3,50	3,50	0,00	0,0
	Max. cena	5,50	8,00	*	8,00	8,00	0,00	0,0
	Prům. cena	4,09	4,69	*	4,25	4,58	- 0,33	-7,1
Vejce netříděná	Min. cena	3,42	*	*	3,42	3,37	0,05	1,5
	Max. cena	3,74	*	*	3,74	3,95	-0,21	-5,3
	Prům. cena	3,56	*	*	3,58	3,70	-0,12	-3,2

Poznámka: * = neuvedeno, méně než 3 údaje

Zso - západoslovenská oblast (Bratislavský, Trnavský, Trenčinský, Nitrianský kraj), Sso - stredoslovenská oblast (Žilinský a Banskobystrický kraj), Vso - východoslovenská oblast (Prešovský a Košický kraj)

Pramen: APA

V průběhu 4. týdne 2017 se ceny v porovnání s 2. týdnem 2017 většinou snížily. Nejvíce klesla cena vajec kat. S, a to o -7,1 % na 4,25 €/100 ks, dále kat. L, a to o -1,4 % na 7,39 €/100 ks a kat. M o -0,5 % na 6,71 €/100 ks. Stoupla pouze cena vajec kat. XL o 3,7 % na 9,86 €/100 ks. Cena netříděných vajec byla nižší o -3,2 %, tj. 3,58 €/100 ks.

Průměrná cena balených vajec se zvýšila nejvíce v kat. M v 6-ks bal., a to o 5,3 % na 8,10 €/100 ks. Zvýšila se i cena kat. L v 6-ks bal., a to o 4,4 % na 7,80 €/100 ks a kat. M v 10 ks-bal o 1,0 % na

7,62 €/100 ks. Výraznější snížení ceny zaznamenala kat. L v 30-ks bal., a to o 11,4 % na 7,10 €/100 ks.

Meziročně se ceny balených vajec zvýšily od 0,6 % do 3,3 %, kromě ceny vajec kat. L v 30-ks bal. (-6,4 %) a kat M v 30-ks bal. (-2,2 %). Nejvýrazněji stouply ceny vajec L a M v 10-ks bal. (3,3 %) a M v 6-ks bal. (3,0 %). Ceny tříděných volně prodávaných vajec se vyvíjely obousměrně od +2,8 % (kat. XL) do -5,9 % (kat. S).

Zdroj: PPA – ATIS

Ceny nebalených vajec ve skořápce na Slovensku
v r. 2014,15,16,17

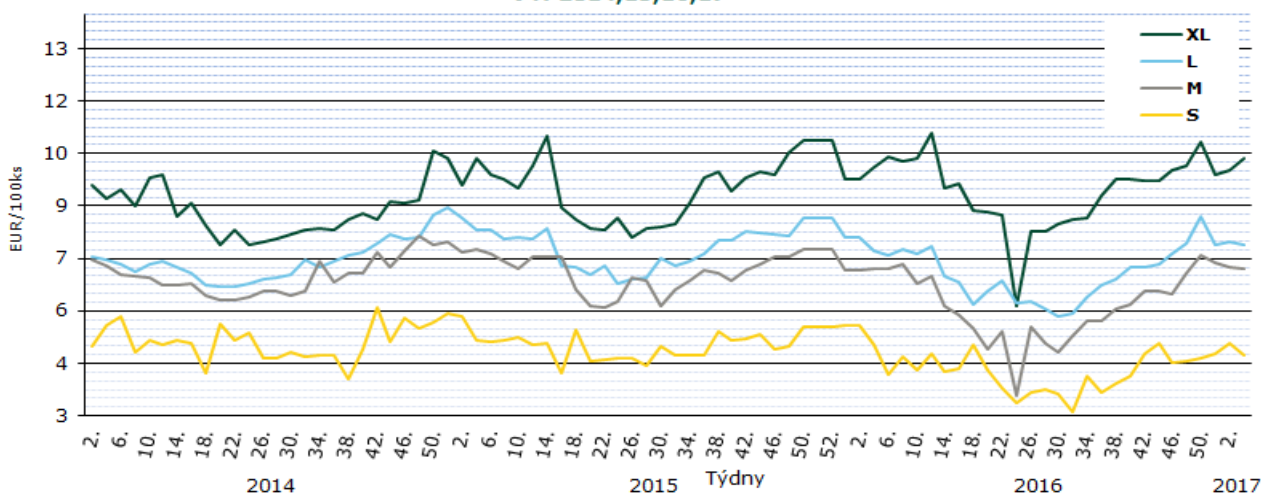

Pramen: APA

Průměrné ceny výrobců konzumních balených vajec na Slovensku 2017

(bez DPH)

Produkt	4. týden 2017 €/100 ks	2. týden 2017 €/100 ks	Změna 4./2. týden %
Vejce L (od 63 g do 72 g) Balené po 6 ks	7,80	7,47	4,4
Vejce L (od 63 g do 72 g) Balené po 10 ks	8,12	8,06	0,7
Vejce L (od 63 g do 72 g) Balené po 30 ks	7,10	8,01	-11,4
Vejce M (od 53 g do 62 g) Balené po 6 ks	8,10	7,69	5,3
Vejce M (od 53 g do 62 g) Balené po 10 ks	7,62	7,54	1,0
Vejce M (od 53 g do 62 g) Balené po 30 ks	6,80	6,90	-1,4

Poznámka: * = neuvedeno, méně než 3 údaje

Pramen: APA

Polsko

Ceny zemědělských výrobců balených vajec 2016 a 2017

PLN/100 ks

Jakostní třída/ hmotnostní skupina	týden								Změna 4./3. týden (%)
	49.	50.	51.	52.	1.	2.	3.	4.	
A/XL	45,40	41,50	43,00	41,80	43,30	39,00	39,60	45,00	13,60
A/L	38,60	35,50	35,70	35,10	38,80	35,20	34,90	41,00	17,50
A/M	33,60	33,00	33,90	33,40	35,30	32,30	30,90	37,00	19,70
A/S	31,00	30,40	30,60	29,40	26,00	24,00	24,00	29,00	20,80
°na zpracování	3 532,0	3 450,0	3 650,0	3 185,0	3 104,0	3 300,0	3 243,0	3 091,0	-4,70

Poznámka: ° - cena v PLN/t * ceny nebyly uvedeny
Pramen: Ministerstwo Rolnictwa i Rozwoju Wsi

Vývoj cen vajec ve skořápce v Polsku v r. 2014, 15, 16, 17

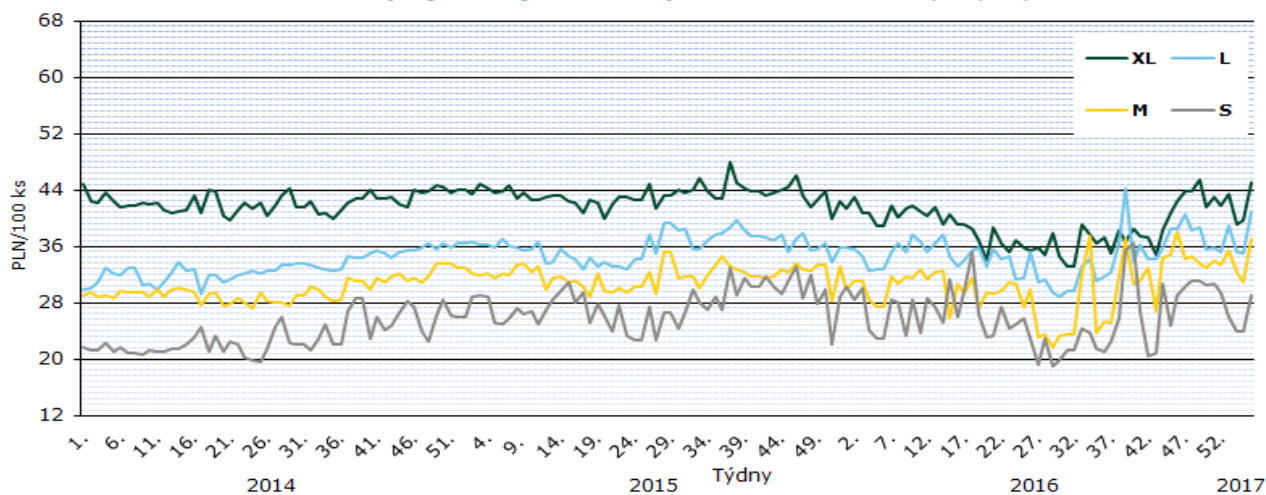

Pramen: Ministerstwo Rolnictwa i Rozwoju Wsi

Rakousko

Ceny zemědělských výrobců balených vajec 2016 a 2017

EUR/100 ks

Kategorie	Týden					4. týden roku 2016
	52.	1.	2.	3.	4.	
Chov na hluboké podestýlce (hnědé skořápky)						
XL	13,10	13,13	13,04	13,13	13,09	13,09
L	11,55	11,54	11,53	11,53	11,51	11,45
M	9,89	9,80	9,74	9,85	9,81	9,88
S	7,91	8,11	8,07	7,91	7,85	8,05
Volný chov						
XL	15,49	15,26	15,39	15,53	15,30	15,87
L	14,58	14,51	14,51	14,44	14,40	15,01
M	12,23	12,08	12,40	12,12	12,14	12,92
S	12,78	12,86	12,67	12,86	13,28	10,25

Pramen: AMA

Maďarsko

Ceny zemědělských výrobců balených vajec (z chovů v klecích) 2016 a 2017

HUF/ks

Velikost balení	hmotnostní skupina	týden									
		48.	49.	50.	51.	52.	1.	2.	3.	4.	
10 ks	M	24,43	25,42	26,82	25,44	26,64	26,96	27,08	26,87	26,56	
	L	26,96	32,59	29,41	26,63	28,76	27,65	28,51	26,46	28,47	
30 ks	M	20,18	22,64	22,73	22,91	22,90	21,91	22,71	22,35	22,64	
	L	22,59	23,26	24,05	22,00	23,73	23,82	23,61	22,34	23,87	

Pramen: AKII

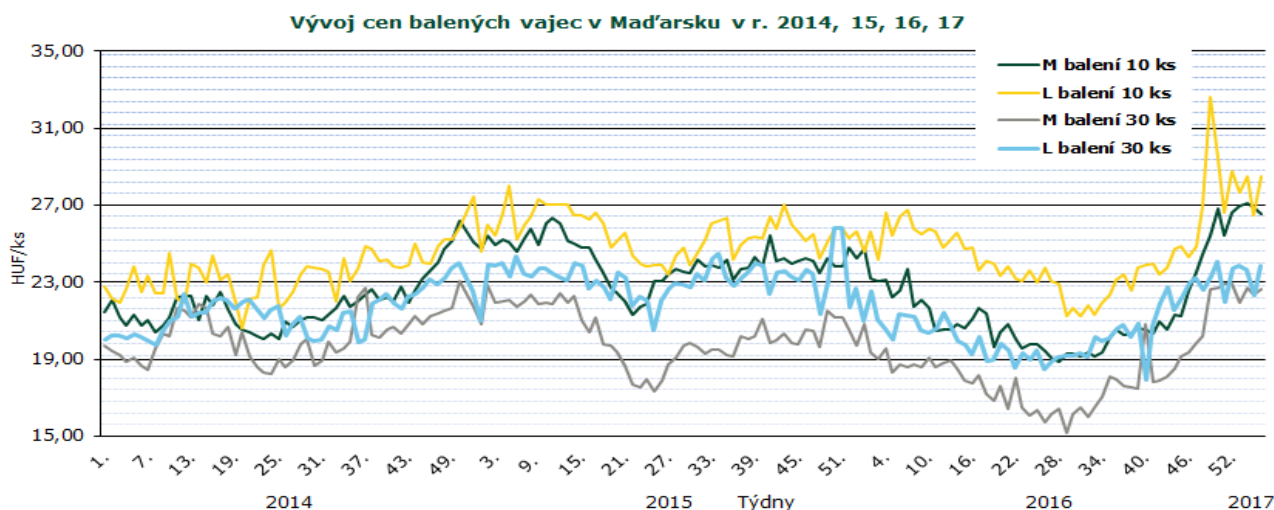

Pramen: AKII

Itálie

Průměrné ceny vajec kat. M zemědělských výrobců dle oblastí 2016 a 2017

EUR/100 ks

oblast	týden									
	48.	49.	50.	51.	52.	1.	2.	3.	4.	
Arezzo	9,00	9,00	*	*	*	*	*	9,20	9,20	
Cuneo	8,95	9,20	*	*	*	*	*	9,30	9,30	
Firenze	9,00	9,00	*	*	*	*	*	9,20	9,20	
Forlì	9,00	9,00	*	*	*	*	*	9,20	9,20	
Macerata	9,80	9,80	*	*	*	*	*	10,10	10,10	
Milano	9,40	9,40	*	*	*	*	*	9,30	9,30	
Padova	9,40	9,40	*	*	*	*	*	9,30	9,30	
Palermo	9,00	9,00	*	*	*	*	*	9,20	9,20	
Perugia	9,00	9,00	*	*	*	*	*	9,20	9,20	
Treviso	9,50	9,50	*	*	*	*	*	9,30	9,30	
Verona	9,20	9,20	*	*	*	*	*	9,30	9,30	

Pramen: Ismea, Evropská Unie

Poznámka: * ceny nebyly uvedeny

CZV vajec průměru hmotnostních kategorií L a M v zemích EU 2016 a 2017

EUR/100 kg

Stát	týden										
	49.	50.	51.	52.	1.	2.	3.	4.	5.	6.	7.
Belgie	114,14	114,85	116,12	116,12	111,20	103,74	101,76	99,30	99,30	99,30	101,52
Bulharsko	126,58	132,40	130,05	128,49	126,08	126,02	124,40	124,01	116,08	125,64	127,13
ČR	113,97	113,26	112,50	114,17	114,27	111,65	111,56	115,13	116,42	109,67	115,99
Dánsko	172,08	172,14	172,18	172,17	172,17	172,17	172,14	172,12	172,10	172,15	172,17
Německo	126,46	126,87	127,04	124,21	119,31	114,76	114,15	114,58	112,99	112,15	112,30
Estonsko	112,76	113,48	114,98	109,75	111,15	126,02	110,72	111,96	106,38	105,71	110,01
Řecko	142,80	141,87	141,87	141,87	142,80	133,33	133,20	133,73	132,34	132,67	132,67
Španělsko	104,66	102,68	102,76	101,67	100,49	98,47	98,24	97,13	94,01	92,35	93,72
Francie	138,87	141,01	141,81	141,81	139,58	132,84	124,43	116,25	111,73	110,62	111,01
Chorvatsko	167,16	161,97	164,01	170,52	166,48	166,79	167,95	167,55	165,65	169,70	168,17
Irsko	137,24	137,24	137,24	137,24	137,24	137,24	137,24	137,24	137,24	137,24	137,24
Itálie	151,59	156,75	156,75	156,75	156,75	155,16	155,16	*	155,56	155,56	157,14
Kypr	176,41	176,41	176,41	176,41	176,41	176,41	176,41	176,41	176,41	176,41	176,41
Lotyšsko	115,93	114,69	117,29	117,48	115,32	118,19	116,66	117,66	118,46	116,70	115,42
Litva	113,50	112,95	114,27	113,29	115,14	114,61	113,62	110,77	114,43	113,02	113,60
Maďarsko	141,20	146,45	141,94	148,96	144,26	147,86	146,64	145,92	149,69	151,44	*
Malta	154,36	154,36	154,36	154,36	154,36	157,61	157,61	157,61	*	*	*
Nizozemí	114,00	115,00	116,00	116,00	109,00	101,00	99,00	97,00	97,00	97,00	99,00
Rakousko	171,50	171,25	172,12	171,59	170,80	170,06	171,06	170,54	170,28	170,15	170,55
Polsko	135,08	129,62	130,56	128,60	128,60	129,22	126,59	122,48	123,64	153,28	123,74
Portugalsko	130,95	130,95	130,95	126,98	117,72	117,72	115,74	112,43	112,43	112,43	112,43
Rumunsko	129,97	129,66	128,66	128,31	129,51	128,79	128,57	127,34	125,96	126,90	*
Slovinsko	142,56	141,90	144,76	143,42	142,70	140,37	141,63	139,73	136,58	138,89	135,54
Slovensko	117,33	121,84	120,18	113,76	112,81	113,67	115,97	112,20	117,26	116,63	116,36
Finsko	131,40	130,50	131,62	127,38	129,22	126,29	128,29	126,93	127,55	130,16	128,85
Švédsko	192,84	192,09	196,29	194,60	190,11	215,82	221,98	228,44	219,63	224,49	199,48
V. Británie	110,27	111,01	110,12	109,00	109,09	107,13	106,99	108,56	108,58	*	*
EU celkem	128,62	129,12	129,28	128,56	126,45	123,86	122,31	120,84	119,75	121,77	119,84

Pramen: Evropská komise

Poznámka: * ceny nebyly uvedeny

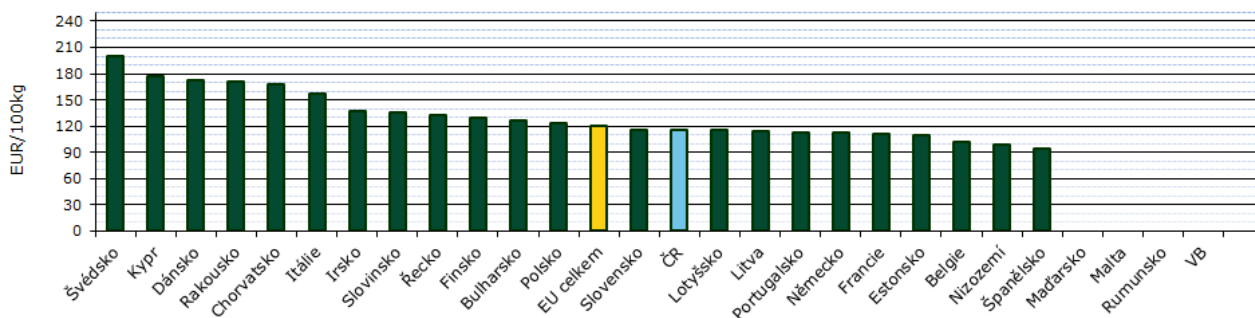
Vývoj cen vajec průměru hmotnostních kategorií L a M v zemích EU
(7. týden 2017)

Pramen: Evropská komise

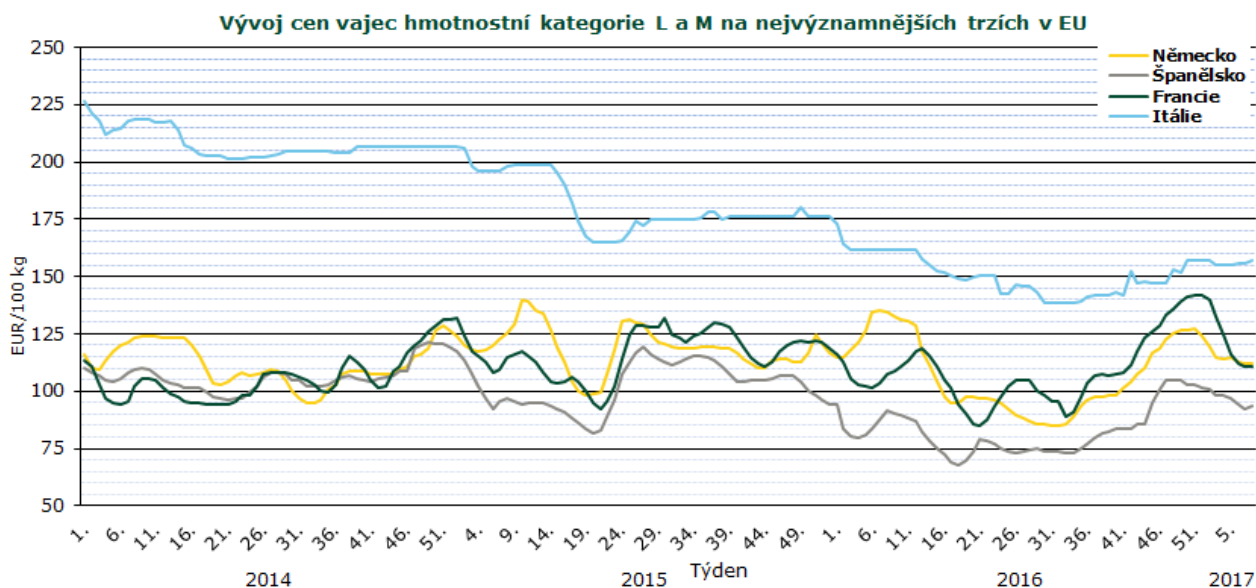

Pramen: Evropská komise

Kuřata jsou mnohem chytřejší, než jsme mysleli

Kuřata, resp. drůbež, mají odlišné osobnosti, jsou chytřejší než malé děti a jsou schopny klamavým chováním dosáhnout toho, co chtějí. Až příště budete v pokušení označit naše opeřené přátele jako ptáky bez mozku, zamyslete se znovu!

Už nějakou dobu je známo, že některé druhy ptáků jsou z hlediska inteligence na stejné úrovni jako savci, a to i z pohledu emočního intelektu a sociálních interakcí. Ale kuřata (slepice) nikdy do této kategorie nepatřila – dosud. V mnohých studiích jsou hodnoceny vědecké údaje o poznávání, emocích, osobnosti a socializaci u kuřat. Zkoumají oblasti sebeuvědomění, poznávacích schopností, sociálního učení a sebeovládání. Došlo se k závěru, že kuřata jsou v mnoha oblastech kognitivně a emocionálně složitá jako většina ostatních ptáků a savců. A drůbež také ví, jak využít své schopnosti ke svému prospěchu. Slepice umí rozpoznat jednotlivce ve své vlastní skupině, sledují hierarchii, a dokonce se umí učit a využít jiné než své schopnosti ke svému prospěchu. Hitchcock by byl pyšný!

Například kohouti svolávají slepice, když naleznou něco dobrého k sezobnutí. Pokud jim nicméně hrozí riziko útoku dominantního samce, tyto projevy vynechá a začne s nimi, až když dominantní kohout

zmizí. Ale kohouti také zkouší oklamat slepice. Volají je, i když žádné krmivo nemají. To jim pomáhá shromáždit poslušné slepice a bránit je před jinými kohouty. Jenže slepice se rychle poučí, že jsou klamány a přestanou reagovat na kohouty, kteří neplní své sliby.

Zjistilo se, že komunikace kuřat zvláště mezi sebou je mnohem složitější, než se původně předpokládalo. Místo jednoduché reakce a na podněty, jsou schopna zprostředkovat specifické informace, což naznačuje, že každý signál má svůj určitý význam (člověk může používat slova). Komunikace kuřat může být, jak se zdá, volní a je utvářena poznáním a uvědoměním, takže zřejmě nejde o jednoduché reakce. Pro slepice dokonce neplatí ani pořekadlo, „sejde z očí, sejde z mysli“. Jsou schopny pochopit, že něco existuje, i když je to z dohledu, tedy tzv. trvalost objektu. Existuje šest vývojových stadií vztahu k trvalosti objektu a malá kuřata prokázala dosažení čtvrté etapy. Děti to dokážou až po dvou letech, trvá jim to až do šesti let. Studie také zjistila, že kuřata mají nějaké základní znalosti čísel spolu s velmi základní aritmetickou kapacitou. Prokázala sebeovládání a sebehodnocení, případně další způsoby sebeuvědomění. Mozky ptáků byly



historicky vnímány jako jednodušší než u savců, ale přesto byla zaznamenána a uznána inteligence různých ptáků, zejména vran a papoušků. Nyní to vypadá, že se kuřata, slepice, mohou postavit na jejich úroveň, i když byly dosud podceňovány. Další výzkum je

samozřejmě nutný, ale možná se teď budete ohlížet přes rameno, až navštívíte farmu nebo dvorek s chovem slepic.

www.naschov.cz, 19. 1. 2017

Kurzy devizového trhu – Česká národní banka – platnost od 27. 2. 2017

1 EUR	=	27,020 Kč
100 HUF	=	8,766 Kč
1 PLN	=	6,260 Kč

Vydavatel

TIS ČR, SZIF

Státní zemědělský intervenční fond
Ve Smečkách 33, 110 00 Praha 1

www.szif.cz

Odpovědný pracovník

Ing. Tomáš Materna
vedoucí oddělení agrární informatiky
tel.: 703 197 498
fax: 222 871 591
e-mail: tomas.materna@szif.cz

Komoditní manager

Eva Buchlová
tel.: 703 197 489
fax: 222 871 591
e-mail: eva.buchlova@szif.cz

Rozmnožování anebo rozšiřování tohoto zpravodaje nebo jeho části jakýmkoliv způsobem je zakázáno, s výjimkou případů povolených autorským zákonem nebo předchozího písemného souhlasu TIS ČR SZIF. Údaje obsažené v tomto zpravodaji jsou pouze informativního charakteru a nemají závaznou povahu. Jejich citace je možná pouze s uvedením zdroje TIS ČR SZIF