



ZPRÁVA O TRHU VAJEC

Vývoj CZV:

↑ S	1,46 Kč/ks
↑ M	1,95 Kč/ks
↑ L	2,01 Kč/ks
↑ Ostatní	2,26 Kč/ks
↑ Průměr	1,94 Kč/ks

Obsah:

Komoditní zpravodajství	1
Ceny zemědělských výrobců	2
Spotřebitelské ceny	4
Zahraniční obchod	5
Informace ze zahraničí	8
Aktuality	13

Komoditní zpravodajství Česká republika

Průměrná cena zemědělských výrobců (CZV) vajec ve skořápce dle šetření TIS ČR SZIF byla v prosinci 2016 proti listopadu 2016 vyšší ve všech kategoriích, kromě kat. ostatní (XL+netř.), ve které nepatrně klesla o 0,01 Kč/ks (-0,5 %) na 2,26 Kč/ks. V průměru CZV stoupla o 0,11 Kč/ks (6,7 %) na 1,94 Kč/ks. CZV kat. S se zvýšila o 0,06 Kč/ks (5,6 %) na 1,46 Kč/ks, kat. M o 0,12 Kč/ks (7,8 %) na 1,95 Kč/ks a kat. L o 0,11 Kč/ks (6,2 %) na 2,01 Kč/ks. Průměrná CZV balených vajec stoupla o 0,11 Kč/ks (6 %) na 1,97 Kč/ks a CZV volně prodávaných o 0,10 Kč/ks (6 %) na 1,85 Kč/ks. Podíl jednotlivých hmotnostních skupin na celkovém objemu prodávaných vajec u podniků sledovaných TIS ČR SZIF činil: S - 6,5 %, M - 65,2 %, L - 26,2 %, XL - 1,5 % a netříděná - 0,7 %. Průměrná CZV vajec na zpracování se v prosinci 2016 proti listopadu 2016 dle šetření TIS ČR SZIF zvýšila o 3,83 Kč/kg (21,5 %) na 21,63 Kč/kg, průměrná CZV melanže stoupla o 1,71 Kč/kg (8,8 %) na 21,24 Kč/kg.

Průměrná obchodní cena (OC) konzumních vajec se v prosinci 2016 proti listopadu 2016 zvýšila o 0,33 Kč/ks (18 %) na 2,17 Kč/ks.

Spotřebitelská cena (SC) čerstvých vajec ve skořápce podle sledování ČSÚ ve 2. týdnu 2017 stoupla proti 50. týdnu o 1,15 Kč/10 ks na 34,06 Kč/10 ks. Nejnižší SC 32,33 Kč/10 ks byla

v Královéhradeckém kraji, nejvyšší cena 36,23 Kč/10 ks byla v kraji Vysočina.

Zahraniční obchod

Dovoz vajec ve skořápce do ČR se v listopadu 2016 proti říjnu 2016 zvýšil o 352,4 t (11 %) na 3 473,1 t v průměrné jednotkové hodnotě 29,08 Kč/kg. Podíl konzumních čerstvých vajec na dovozu činil 95 % - 3 310,7 t za 26,92 Kč/kg. Dovážela se především z Polska - 1 494,1 t (45 %) za 26,90 Kč/kg. Konzumní vařená a konzervovaná vejce nebyla v listopadu 2016 dovezena. Násadových vajec bylo dovezeno 162,5 t za 72,57 Kč/kg, 82 % ze Slovenska, tj. 133,7 t za 74,57 Kč/kg. Vaječné hmoty se dovezlo 1000,6 t za 37,88 Kč/kg. Nejvíce bylo dovezeno z Polska, a to 623,7 t (62 %) za 29,62 Kč/kg.

Vývoz vajec ve skořápce z ČR se v listopadu 2016 proti říjnu 2016 zvýšil o 569,5 t (63 %) na 1 472,4 t za 37,67 Kč/kg. Konzumní čerstvá vejce se na vývozu podílela 19 % - 284,9 t za 25,11 Kč/kg. Vyvážena byla převážně na Slovensko - 218,7 t (77 %) za 25,84 Kč/kg. Všechna konzumní vařená konzervovaná vejce byla v listopadu 2016 vyvezena do Polska, a to 11,9 t za 3,70 Kč/kg. Vývoz násadových vajec činil 1 175,6 t za 41,05 Kč/kg. Největší podíl na vývozu mělo Rusko, a to 649,6 t (55 %) za 64,46 Kč/kg. Vaječné hmoty se vyvezlo 332,2 t za 33,16 Kč/kg, převážně na Slovensko.

Ceny zemědělských výrobců vajec – prosinec 2016 - dodávky do tržní sítě (bez DPH)

Kč/ks

Skupina/hmotnost	Položka	Střední Čechy	Severovýchod	Severozápad	Jihozápad	JV + Stř. Morava	Ostravsko	ČR
S	minimální cena	*	*	*	1,40	*	*	1,40
	maximální cena	*	*	*	1,50	*	*	1,50
	průměrná cena	*	*	*	1,46	*	*	1,46
	Změna k listopadu	-	-	-	+ 0,12	-	-	+ 0,06
M	minimální cena	1,71	1,90	*	1,78	1,76	*	1,71
	maximální cena	2,15	2,12	*	2,00	1,96	*	2,15
	průměrná cena	1,98	2,03	*	1,92	1,93	*	1,95
	Změna k listopadu	+ 0,10	+ 0,18	-	+ 0,09	+ 0,10	-	+ 0,12
L	minimální cena	1,84	2,02	*	1,95	1,87	*	1,84
	maximální cena	2,09	2,14	*	2,09	2,06	*	2,14
	průměrná cena	1,97	2,07	*	2,01	2,02	*	2,01
	Změna k listopadu	+ 0,13	+ 0,11	-	+ 0,09	+ 0,08	-	+ 0,11
Ostatní	minimální cena	1,90	*	*	1,80	*	*	1,80
	maximální cena	3,18	*	*	2,61	*	*	3,18
	průměrná cena	1,93	*	*	2,13	*	*	2,26
	Změna k listopadu	+ 0,17	-	-	- 0,03	-	-	- 0,01
Průměr	minimální cena	1,72	1,90	*	1,81	1,82	*	1,72
	maximální cena	2,11	2,05	*	2,00	2,00	*	2,11
	průměrná cena	1,96	1,99	*	1,92	1,96	*	1,94
	Změna k listopadu	+ 0,10	+ 0,12	-	+ 0,09	+ 0,15	-	+ 0,11

Poznámka: ostatní vejce = netříděná a hmotnostní skupina XL, * = neuvedeno (méně než tři údaje)

Střední Čechy - Praha, Středočeský kraj, Severovýchod - Liberecký, Královéhradecký, Pardubický kraj, Severozápad - Ústecký, Karlovarský kraj, Jihozápad - Plzeňský, Jihočeský kraj, Jihovýchod - Vysočina, Jihomoravský kraj, Střední Morava - Olomoucký, Zlínský kraj, Ostravsko - Moravskoslezský kraj.

Pramen: TIS ČR SZIF

Ceny zemědělských výrobců vajec – prosinec 2016 - dodávky do tržní sítě (bez DPH)

Kč/ks

Skupina/hmotnost	S	M	L	Ostatní	Průměr
balená	1,43	1,98	2,01	2,31	1,97
volně	1,49	1,78	1,99	2,23	1,85
celkem	1,46	1,95	2,01	2,26	1,94
podíl balených vajec na celk. prodeji	46%	84%	62%	37%	75%

Poznámka: ostatní vejce = netříděná a hmotnostní skupina XL

Pramen: TIS ČR SZIF

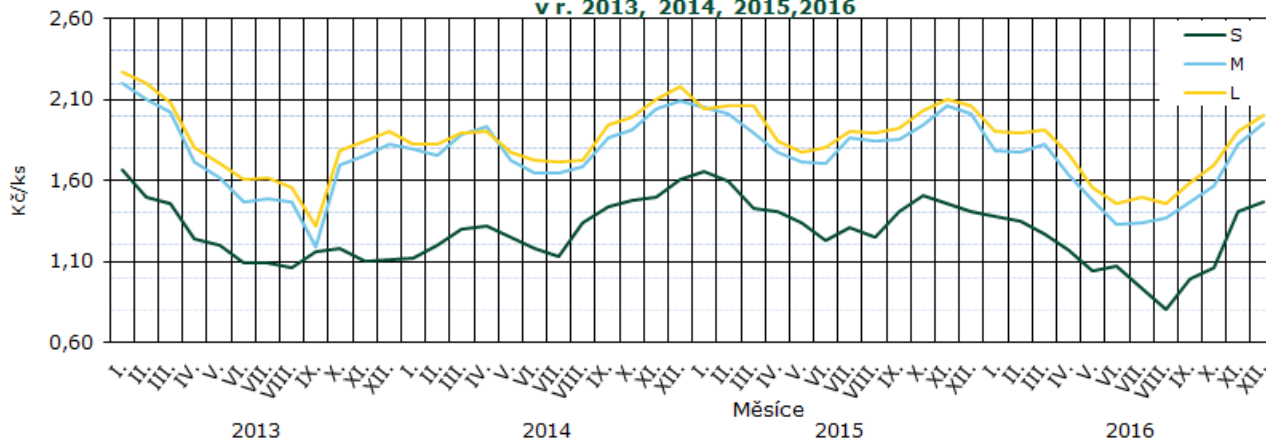
Vývoj cen zemědělských výrobců vajec
v r. 2013, 2014, 2015, 2016

Pramen: TIS ČR SZIF

Průměrné ceny zemědělských výrobců vajec v roce 2015 a 2016 (bez DPH)

Kč/ks

Skupina	XII.	I.	II.	III.	IV.	V.	VI.	VII.	VIII.	IX.	X.	XI.	XII.
S	1,41	1,38	1,35	1,27	1,17	1,04	1,07	0,93	0,81	0,99	1,06	1,40	1,45
M	2,02	1,78	1,77	1,83	1,64	1,48	1,33	1,34	1,37	1,46	1,56	1,83	1,95
L	2,07	1,90	1,89	1,91	1,76	1,55	1,46	1,50	1,46	1,59	1,69	1,90	2,01
XL	2,14	2,06	2,11	2,51	2,12	2,12	1,82	1,93	1,91	1,92	2,10	2,27	2,23
Netříděná	1,90	1,35	2,19	2,20	2,02	1,73	1,91	1,38	1,96	1,95	2,08	2,27	2,33
Průměr	2,02	1,81	1,80	1,84	1,67	1,50	1,38	1,36	1,37	1,49	1,59	1,83	1,94

Pramen: TIS ČR SZIF

Vývoj CZV vajec hm. sk. M v ČR a okolních zemích v r. 2013, 2014, 2015 a 2016

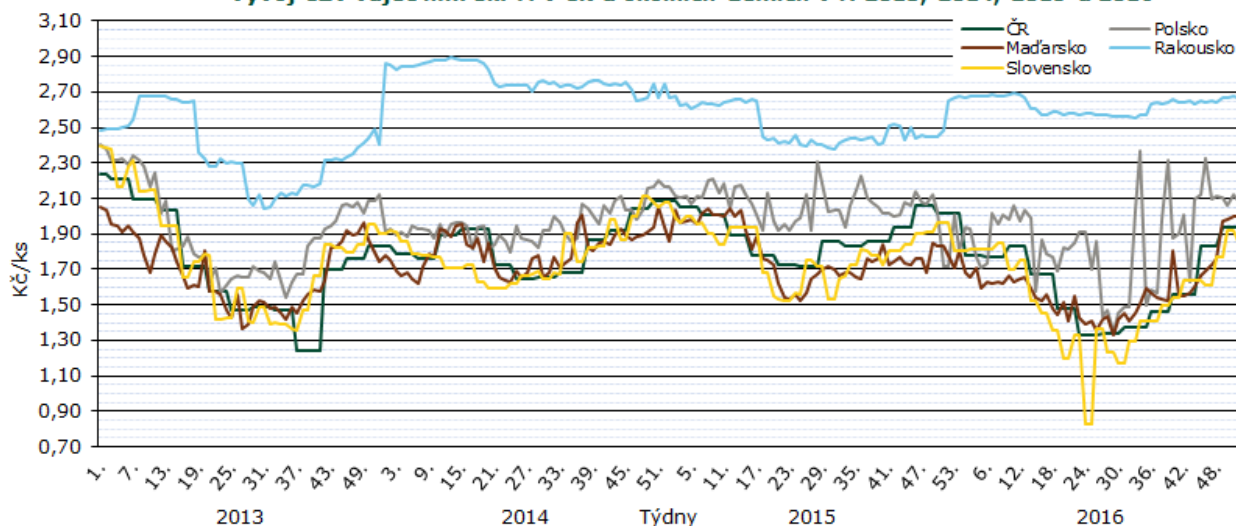

Pramen: TIS ČR SZIF, APA, Ministerstvo Rolnictwa i Rozwoju Wsi, AMA, AKII

Poznámka: U ČR a SR jsou uvedeny měsíční, respektive čtrnáctidenní ceny.

Protože každá země má jinou metodiku sběru dat a zahrnuje do ceny jiné náklady, slouží tento graf jen pro porovnání vývoje cen. Neslouží k přímému porovnání cenové hladiny.

Ceny zemědělských výrobců vajec – export a zpracování za rok 2015,16 (bez DPH)

Kč/kg

Druh/měsíc	XII.	I.	II.	III.	IV.	V.	VI.	VII.	VIII.	IX.	X.	XI.	XII.
Na zpracování	16,72	17,04	17,68	16,77	16,92	18,93	18,35	12,92	13,09	13,09	17,80	16,83	21,63
Melanž	20,26	21,03	22,66	21,48	21,61	19,76	20,27	19,42	18,60	18,60	19,53	19,67	21,24
Na export	*	19,51	17,80	*	*	*	15,21	*	*	*	*	*	

Poznámka: * = neuvedeno (méně než tři údaje)

Pramen: TIS ČR SZIF

Obchodní ceny vajec celkem - průměr za prosinec 2016

Kč/ks

Skupina / hmotnost	S	M	L	Ostatní	Průměr
minimální cena	1,30	2,17	2,28	2,33	2,12
maximální cena	1,55	2,23	2,30	2,48	2,21
průměrná cena	1,38	2,20	2,29	2,44	2,17
změna k listopadu 2016	+ 0,07	+ 0,35	+ 0,45	+ 0,20	+ 0,33

Poznámka: ostatní vejce = netříděná a hmotnostní skupina XL, * = neuvedeno (méně než tři údaje)

Pramen: TIS ČR SZIF

Průměrné měsíční ceny zemědělských výrobců čerstvých vajec v ČR v roce 2015 a 2016 *Kč/tis. ks*

Vejce slepičí	XII.	I.	II.	III.	IV.	V.	VI.	VII.	VIII.	IX.	X.	XI.	XII.
netříděná	*	*	*	*	*	*	*	*	*	*	*	*	*
tříděná	1 973	1 922	1 795	1 800	1 739	1 605	1 488	1 467	1 402	1 593	1 656	1 720	1 890

Pramen: ČSÚ

Průměrné spotřebitelské ceny čerstvých vajec v 50. týdnu 2016 a 2. týdnu 2017 *Kč/10 ks*

Kraj	50. týden	2. týden	rozdíl	Kraj	50. týden	2. týden	rozdíl
Praha	32,53	33,70	+ 1,17	Pardubický	32,57	34,57	+ 2,00
Středočeský	33,73	34,57	+ 0,84	Vysočina	35,78	36,23	+ 0,45
Jihočeský	33,01	33,57	+ 0,56	Jihomoravský	31,56	33,66	+ 2,10
Plzeňský	32,60	33,97	+ 1,37	Olomoucký	33,41	34,68	+ 1,27
Karlovarský	29,16	32,82	+ 3,66	Zlínský	33,65	35,07	+ 1,42
Ústecký	33,34	34,68	+ 1,34	Moravskoslezský	31,59	34,50	+ 2,91
Liberecký	34,35	32,48	- 1,87	Česká republika	32,91	34,06	+ 1,15
Královéhradecký	33,43	32,33	- 1,10				

Pramen: ČSÚ

Průměrné týdenní spotřebitelské ceny čerstvých vajec v ČR v roce 2016/2017 *Kč/10 ks*

Rok	Týden											
	7.	11.	15.	19.	24.	28.	32.	37.	41.	46.	50.	2.
2015/2016	32,96	33,54	32,18	33,31	30,99	30,98	29,08	28,89	29,00	29,68	29,68	29,81
2016/2017	29,67	28,81	29,24	28,86	27,14	27,71	25,25	25,94	26,99	31,49	32,91	34,06
% 17/16	90,0	85,9	90,9	86,6	87,6	89,4	86,8	89,8	93,1	106,1	110,9	114,3

Pramen: ČSÚ

Vývoj cen krmných směsí pro nosnice v ČR

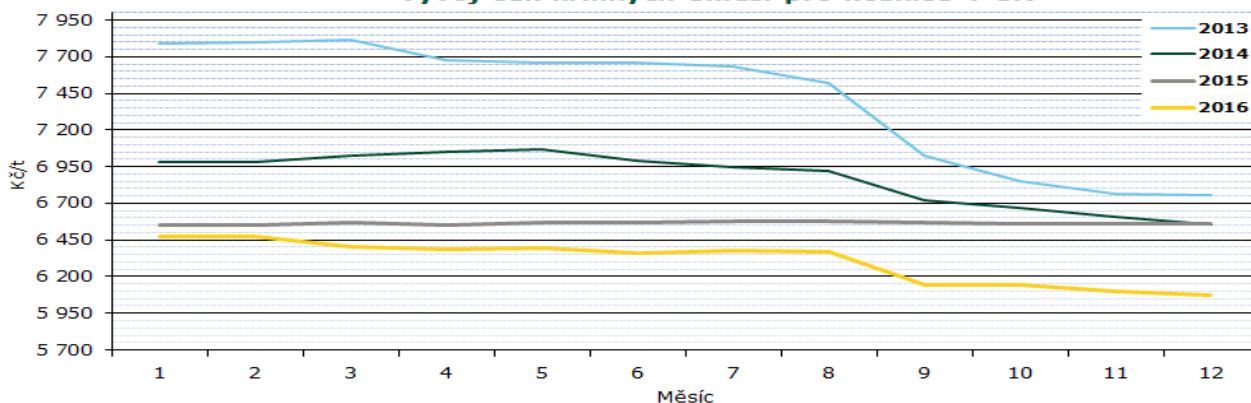
Průměrné ceny průmyslových výrobců krmné směsi pro nosnice v období 2014-2016 *Kč/t*

Rok	I.	II.	III.	IV.	V.	VI.	VII.	VIII.	IX.	X.	XI.	XII.
2014	6 980,4	6 980,1	7 023,6	7 049,9	7 065,7	6 993,4	6 950,9	6 924,5	6 721,7	6 668,5	6 609,3	6 551,9
2015	6 549,2	6 548,1	6 569,8	6 549,7	6 570,5	6 566,4	6 573,7	6 578,4	6 569,1	6 562,6	6 561,7	6 560,3
2016	6 473,3	6 474,9	6 405,5	6 386,3	6 393,5	6 361,7	6 377,7	6 366,2	6 143,4	6 141,3	6 098,0	6 074,9

Pramen: ČSÚ

Zahraniční obchod ČR

Dovoz a vývoz vajec a vaječné hmoty v letech 2015, 2016

Rok, období	DOVOZ		VÝVOZ	
	t	jednotková hodnota	t	jednotková hodnota
		Kč/kg		Kč/kg
Vejce ve skořápce celkem				
1.1. - 31.12. 2015	32 770,9	35,09	15 540,6	66,50
1.11. - 30.11. 2015	29 262,1	35,38	14 508,8	66,32
1.1. - 30.11. 2016	30 542,4	29,13	15 419,1	50,41
1.11. - 30.11. 2016	3 473,1	29,08	1 472,4	37,67
z toho konzumní čerstvá				
1.1. - 31.12. 2015	29 720,0	28,98	5 911,7	26,86
1.11. - 30.11. 2015	3 916,9	30,37	376,1	26,68
1.1. - 30.11. 2016	27 942,0	23,49	6 729,7	19,66
1.11. - 30.11. 2016	3 310,7	26,92	284,9	25,11
z toho konzumní vařená nebo konzervovaná				
1.1. - 31.12. 2015	0,0	0,00	91,3	15,12
1.11. - 30.11. 2015	0,0	0,00	80,5	16,51
1.1. - 30.11. 2016	1,3	82,90	105,2	6,07
1.11. - 30.11. 2016	0,0	0,00	11,9	3,94
z toho násadová				
1.1. - 31.12. 2015	3 050,8	94,62	9 537,7	91,57
1.11. - 30.11. 2015	2 844,4	94,92	8 825,5	91,49
1.1. - 30.11. 2016	2 599,0	89,84	8 584,2	75,07
1.11. - 30.11. 2016	162,5	72,57	1 175,6	41,05
vaječná hmota				
1.1. - 31.12. 2015	8 586,8	36,82	1 388,7	38,92
1.11. - 30.11. 2015	8 053,3	36,71	1 279,2	39,47
1.1. - 30.11. 2016	8 270,0	37,77	2 006,6	36,69
1.11. - 30.11. 2016	1 000,6	37,88	332,2	33,16

Pramen: ČSÚ

Poznámka: Zveřejněné údaje mají předběžný charakter, jsou pravidelně aktualizovány a zejména množství údaje nemůže ČSÚ garantovat

Dovoz vajec ve skořápce do ČR se v listopadu 2016 proti říjnu 206 zvýšil o 352,4 t (11 %) na 3 473,1 t v hodnotě 100,9 mil. Kč.

Na dovozu vajec ve skořápce se **čerstvá konzumní vejce** podílela 95 % - 3 310,7 t v hodnotě 89,1 mil. Kč. Nejvíce konzumních čerstvých vajec bylo nakoupeno v Polsku - 1 494,1 t (45 %) v hodnotě 40,2 mil. Kč, dále v Lotyšsku 558,2 t (17 %) v hodnotě 15,1 mil. Kč, ve Španělsku 549,8 t (16 %) v hodnotě 14,8 mil. Kč, v Německu 386,4 t (12 %) v hodnotě 10,3 mil. Kč, v Nizozemí 127,9 t (4 %) v hodnotě

Vývoz vajec ve skořápce z ČR se v listopadu 2016 proti říjnu 2016 zvýšil o 569,5 t (63 %) na 1 472,4 t v hodnotě 55,5 mil. Kč.

Na vývozu vajec ve skořápce se **čerstvá konzumní vejce** podílela 19 % - 284,9 t v hodnotě 7,2 mil. Kč. Na Slovensko bylo vyvezeno 218,7 t (77 %) v hodnotě 5,7 mil. Kč, do Polska 41,0 t (14) v hodnotě 0,8 mil. Kč, do Chorvatska 15,4 t (5 %) v hodnotě 0,3 mil. Kč, do Rakouska 7,1 t v hodnotě 0,2 mil. Kč. a do Německa 2,7 t (1 %) v hodnotě 0,2 mil. Kč.

Pramen: ČSÚ

Poznámka: Zveřejněné údaje mají předběžný charakter, jsou pravidelně aktualizovány a zejména množství údaje nemůže ČSÚ garantovat

3,7 mil. Kč, na Slovensku 103,2 t (3 %) v hodnotě 2,6 mil. Kč a v Litvě 90,5 t (3 %) v hodnotě 2,4 mil. Kč.

Konzumní vařená a konzervovaná vejce nebyla v listopadu 2016 dovezena.

Násadových vajec bylo dovezeno 162,5 t v hodnotě 11,8 mil. Kč, ze Slovenska 133,7 t (82 %) v hodnotě 10,0 mil. Kč a z Nizozemí 28,5 t (18 %) v hodnotě 1,6 mil. Kč.

Konzumní vařená a konzervovaná vejce byla v listopadu 2016 vyvezena do Polska, a to 11,9 t (100 %) v hodnotě 0,04 mil. Kč.

Násadových vajec bylo vyvezeno 1 175,7 t v hodnotě 48,3 mil. Kč. Nejvíce jich bylo vyvezeno do Ruska - 649,6 t (55 %) v hodnotě 41,9 mil. Kč, dále do Maďarska 482,0 t (41 %) v hodnotě 2,8 mil. Kč a do Polska 42,9 t (4 %) v hodnotě 3,6 mil. Kč.

Dovoz/vývoz vajec ve skořápce v r. 2013,2014, 2015, 2016

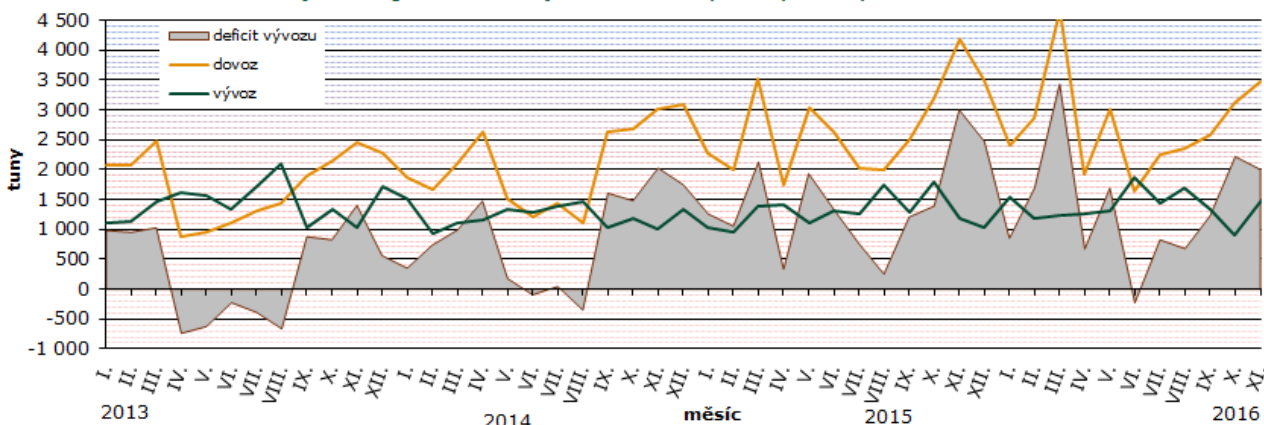

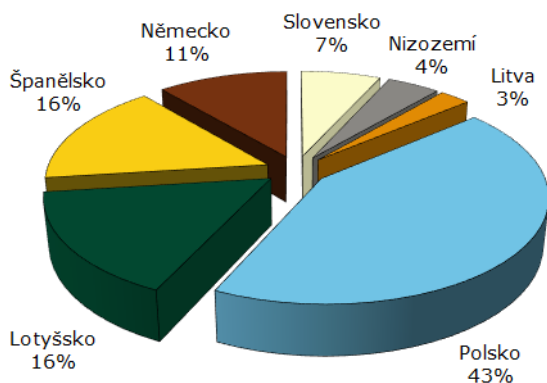
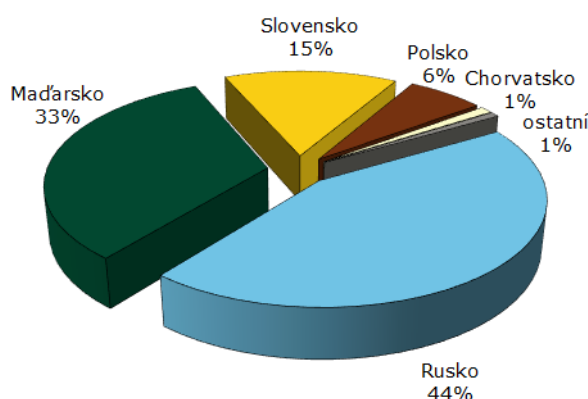
Dovoz vajec ve skořápce
v listopadu 2016Vývoz vajec ve skořápce
v listopadu 2016

Pramen: ČSÚ

Dovoz vaječné hmoty se v listopadu 2016 proti říjnu 2016 zvýšil o 54,9 t (6 %) na 1 000,6 t v hodnotě 37,9 mil. Kč. Z toho bylo z Polska 623,7 t (62 %) v hodnotě 18,5 mil. Kč, Německa 117,7 t (12 %) v hodnotě 4,0 mil. Kč, Nizozemí 88,4 t (9 %)

v hodnotě 5,0 mil. Kč, Lotyšska 87,0 t (9 %) v hodnotě 3,3 mil. Kč, Švédska 40,6 t (4 %) v hodnotě 4,4 mil. Kč, Slovenska 19,7 t (2 %) v hodnotě 0,9 mil. Kč. Itálie 13,8 t (1 %) v hodnotě 0,8 mil. Kč a z ostatních států 9,8 t (1 %) v hodnotě 1,0 mil. Kč.

Vývoz vaječné hmoty se v listopadu 2016 proti září 2016 zvýšil o 149,2 t (82 %) na 332,2 t v hodnotě 11,0 mil. Kč. Na Slovensko bylo vyvezeno 300,5 t (90 %) v hodnotě 9,5 mil. Kč, do Chorvatska

18,3 t (6 %) v hodnotě 0,3 mil. Kč, do Maďarska 10,3 t (3 %) v hodnotě 0,9 mil. Kč a do ostatních států 3,2 t (1 %) v hodnotě 0,3 mil. Kč.

Dovoz/vývoz vaječné hmoty v r. 2013,2014,2015,2016

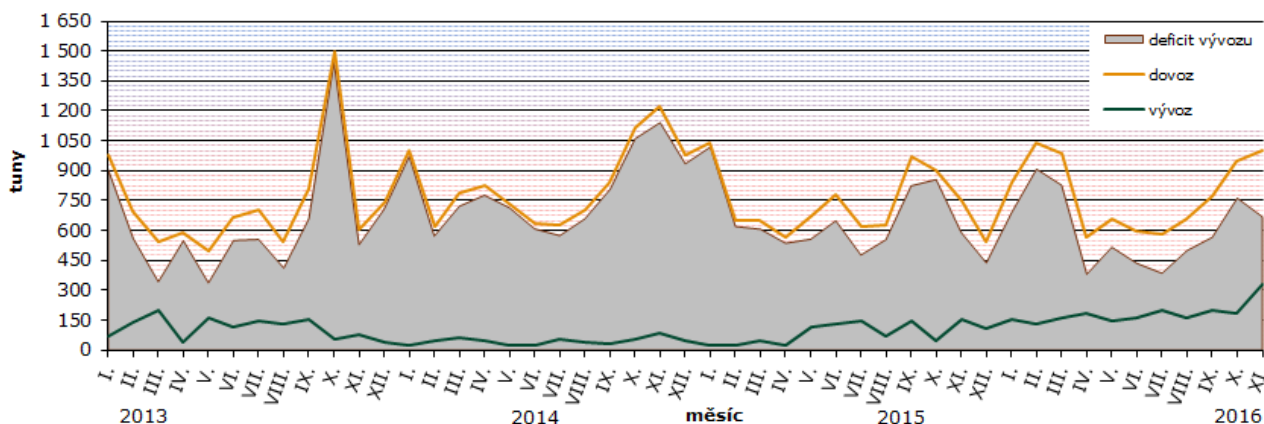

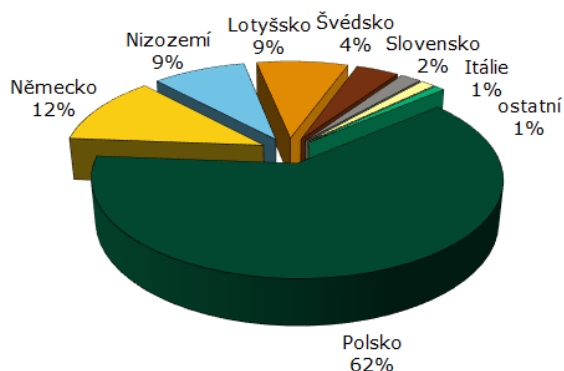
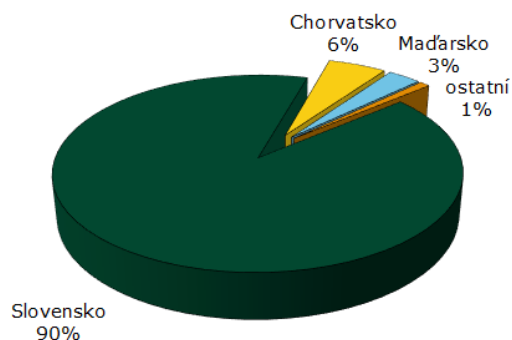
Dovoz vaječné hmoty v listopadu
2016Vývoz vaječné hmoty v listopadu
2016

Pramen: ČSÚ

Informace ze zahraničních trhů

Slovensko

Průměrné ceny výrobců konzumních nebalených vajec na Slovensku

EUR/100ks (bez DPH)

Skupina hmotnosti	Položka	Zso	Sso	Vso	SR		Vývoj	
					48. týden 2016	46. týden 2016	EUR/100ks	%
Vejce XL tř. nad 73,0 g	Min. cena	7,50	8,00	8,50	7,50	7,50	0,00	0,0
	Max. cena	10,07	12,50	9,56	12,50	12,66	0,00	-0,9
	Prům. cena	8,16	11,15	8,97	9,51	9,41	+ 0,14	-1,9
Vejce L tř. 63 g - 72 g	Min. cena	6,10	7,20	6,70	6,10	6,10	0,00	-6,6
	Max. cena	12,00	9,20	8,00	12,00	9,20	0,00	20,0
	Prům. cena	7,22	7,98	7,20	7,49	7,39	+ 0,30	3,5
Vejce M tř. 53 g - 62 g	Min. cena	5,20	6,50	4,00	4,00	4,00	0,00	-26,6
	Max. cena	7,10	8,26	7,12	8,26	11,66	+ 0,74	-17,4
	Prům. cena	6,88	7,21	5,26	6,75	6,88	+ 0,58	4,9
Vejce S tř. pod 53 g	Min. cena	3,50	*	3,50	3,50	3,50	0,00	-18,6
	Max. cena	4,70	*	4,40	8,00	9,00	0,00	-20,0
	Prům. cena	4,59	*	4,37	4,58	4,29	+ 0,01	-4,1
Vejce netříděná	Min. cena	3,37	*	*	3,37	3,16	0,42	*
	Max. cena	3,95	*	*	3,95	3,60	0,51	*
	Prům. cena	3,72	*	*	3,70	3,48	0,34	*

Poznámka: * = neuvedeno, méně než 3 údaje

Zso - západoslovenská oblasť (Bratislavský, Trnavský, Trenčinský, Nitrianský kraj), Sso - stredoslovenská oblasť (Žilinský a Banskobystrický kraj), Vso - východoslovenská oblasť (Prešovský a Košický kraj)

Pramen: APA



V průběhu 2. týdne 2017 se v porovnání s 52. týdnem 2016 zvýšily ceny téměř všech tříděných volně prodávaných vajec. Nejvíce stoupla cena vajec kat. S, a to o 6,7 % na 4,58 €/100 ks, dále kat. L, a to o 1,4 % na 7,49 €/100 ks a kat. XL o 1,1 % na 9,51 €/100 ks. Klesla pouze cena vajec kat. M o 1,9 % na 6,75 €/100 ks. Netříděná vejce podražila o 6,3 % na 3,70 €/100 ks.

Průměrná cena balených vajec se zvýšila nejvíce kat. L v 30-ks bal., a to o 8,7 % na 8,01 €/100 ks. Zvýšila se i cena kat. M v 30-ks bal., a to o 1,1 % na 6,90 €/100 ks a kat L a M v 6 ks-bal, a to stejně o 0,8 % na 7,47 €/100 ks (kat. L) a 7,69 €/100 ks (kat. M).

Mírně se snížila cena vajec kat. M v 10-ks bal. (o 1,4 % na 7,54 €/100 ks) a kat. L v 6 ks-bal. (o 0,7 % na 8,06 €/100 ks).

Meziročně se ceny balených vajec zvýšily od 0,8 % do 5,1 % kromě ceny vajec kat. M, která poklesla o 9,7 %. Nejvýrazněji stouply ceny vajec L v 30-ks bal. Ceny tříděných volně prodávaných vajec se vyvíjely obousměrně od +4,9 % (kat. M) do -4,1 % (kat. S).

Zdroj: PPA – ATIS

Ceny nebalených vajec ve skořápce na Slovensku
v r. 2013,14,15,16

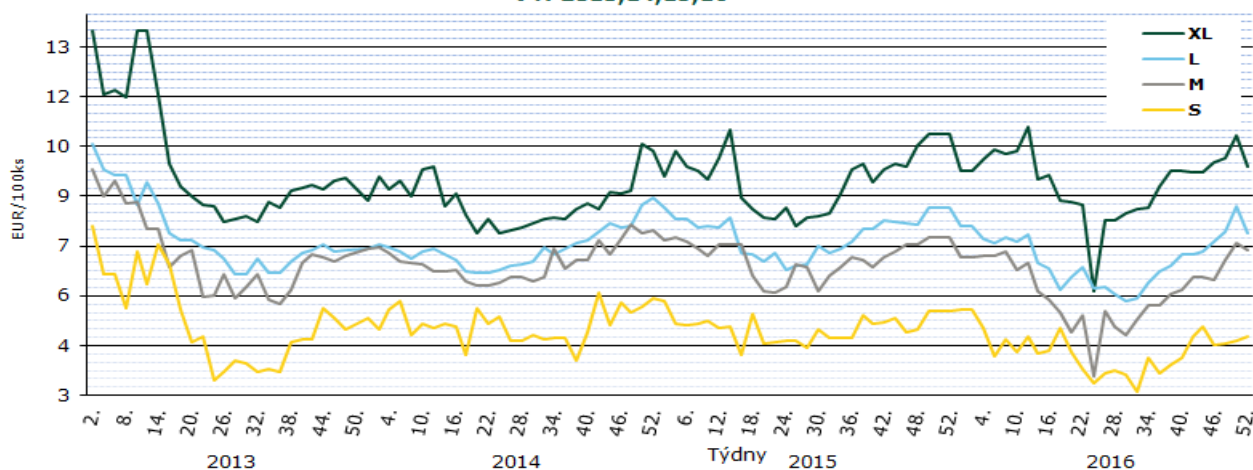

Pramen: APA

Průměrné ceny výrobců konzumních balených vajec na Slovensku 2016 a 2017

(bez DPH)

Produkt	2. týden 2017 €/100 ks	52. týden 2016 €/100 ks	Změna 2./52. týden %
Vejce L (od 63 g do 72 g) Balené po 6 ks	7,47	7,42	0,8
Vejce L (od 63 g do 72 g) Balené po 10 ks	8,06	8,12	-0,7
Vejce L (od 63 g do 72 g) Balené po 30 ks	8,01	7,38	8,7
Vejce M (od 53 g do 62 g) Balené po 6 ks	7,69	7,63	0,8
Vejce M (od 53 g do 62 g) Balené po 10 ks	7,54	7,65	-1,4
Vejce M (od 53 g do 62 g) Balené po 30 ks	6,90	6,82	1,1

Poznámka: * = neuvedeno, méně než 3 údaje

Pramen: APA

Polsko

Ceny zemědělských výrobců balených vajec 2016

PLN/100 ks

Jakostní třída/ hmotnostní skupina	týden								Změna 52./51. týden (%)
	45.	46.	47.	48.	49.	50.	51.	52.	
A/XL	40,70	42,40	43,70	43,80	45,40	41,50	43,00	41,80	-2,79
A/L	38,50	38,40	40,50	38,30	38,60	35,50	35,70	35,10	-1,68
A/M	34,70	38,00	34,20	34,50	33,60	33,00	33,90	33,40	-1,47
A/S	24,80	28,99	30,30	31,00	31,00	30,40	30,60	29,40	-3,92
°na zpracování	2 870,0	2 870,0	3 775,0	3 775,0	3 532,0	3 450,0	3 650,0	3 185,0	-12,74

Poznámka: ° - cena v PLN/t * ceny nebyly uvedeny
Pramen: Ministerstwo Rolnictwa i Rozwoju Wsi

Vývoj cen vajec ve skořápce v Polsku v r. 2013, 14, 15, 16

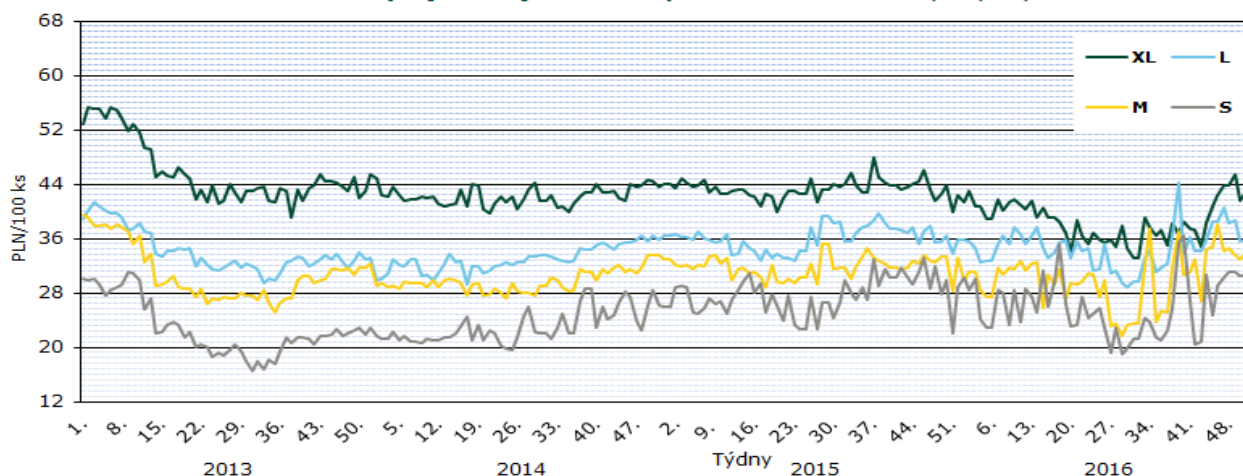

Pramen: Ministerstwo Rolnictwa i Rozwoju Wsi

Rakousko

Ceny zemědělských výrobců balených vajec 2016

EUR/100 ks

Kategorie	Týden					52. týden roku 2015
Chov na hluboké podestýlce (hnědé skořápky)	48.	49.	50.	51.	52.	
XL	13,06	13,13	13,15	13,14	13,10	13,30
L	11,47	11,57	11,54	11,59	11,55	11,46
M	9,78	9,86	9,86	9,92	9,89	9,80
S	7,92	7,97	8,13	8,06	7,91	7,91
Volný chov						
XL	15,19	15,62	15,56	15,67	15,49	16,09
L	14,37	14,68	14,51	14,61	14,58	12,25
M	12,21	12,62	12,36	12,15	12,23	13,07
S	11,43	10,74	11,17	10,94	12,78	11,60

Pramen: AMA

Maďarsko

Ceny zemědělských výrobců balených vajec (z chovů v klecích) 2016

HUF/ks

Velikost balení	hmotnostní skupina	týden									
		44.	45.	46.	47.	48.	49.	50.	51.	52.	
10 ks	M	21,32	21,26	22,53	23,57	24,43	25,42	26,82	25,44	26,64	
	L	24,75	24,84	24,31	24,87	26,96	32,59	29,41	26,63	28,76	
30 ks	M	18,48	19,13	19,35	19,83	20,18	22,64	22,73	22,91	22,90	
	L	21,55	22,18	22,94	23,25	22,59	23,26	24,05	22,00	23,73	

Pramen: AKII

Vývoj cen balených vajec v Maďarsku v r. 2013, 14, 15, 16

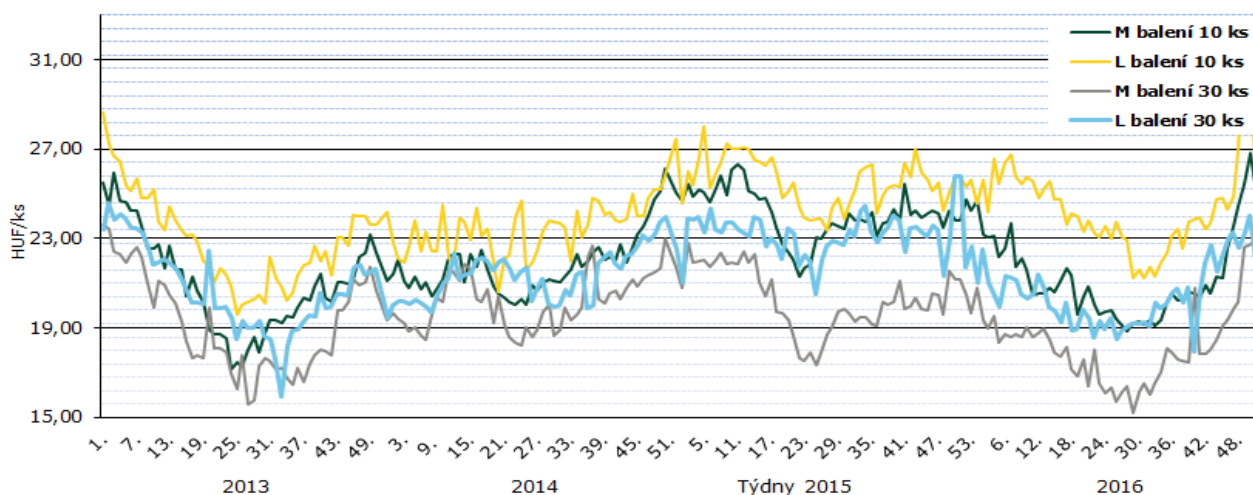

Pramen: AKII

Itálie

Průměrné ceny vajec kat. M zemědělských výrobců dle oblastí 2016

EUR/100 ks

oblast	týden									
	44.	45.	46.	47.	48.	49.	50.	51.	52.	
Arezzo	8,70	9,00	9,00	9,00	9,00	9,00	*	*	*	
Cuneo	8,80	8,90	8,90	8,90	8,95	9,20	*	*	*	
Firenze	8,60	9,00	9,00	9,00	9,00	9,00	*	*	*	
Forli'	8,70	9,00	9,00	9,00	9,00	9,00	*	*	*	
Macerata	9,60	9,80	9,80	9,80	9,80	9,80	*	*	*	
Milano	9,10	9,20	9,20	9,20	9,40	9,40	*	*	*	
Padova	9,10	9,20	9,20	9,20	9,40	9,40	*	*	*	
Palermo	8,70	8,80	8,80	9,00	9,00	9,00	*	*	*	
Perugia	8,70	9,00	9,00	9,00	9,00	9,00	*	*	*	
Treviso	9,40	9,40	9,40	9,40	9,50	9,50	*	*	*	
Verona	8,90	8,90	8,90	9,00	9,20	9,20	*	*	*	

Pramen: Ismea, Evropská Unie

Poznámka: * ceny nebyly uvedeny

CZV vajec průměru hmotnostních kategorií L a M v zemích EU 2016

EUR/100 kg

Stát	týden										
	45.	46.	47.	48.	49.	50.	51.	52.	1.	2.	3.
Belgie	104,30	105,97	108,90	111,68	114,14	114,85	116,12	116,12	111,20	103,74	101,76
Bulharsko	110,65	109,05	118,84	124,06	126,58	132,40	130,05	128,49	126,08	126,02	124,40
ČR	107,57	100,72	105,17	111,78	113,97	113,26	112,50	114,17	114,27	111,65	111,56
Dánsko	172,01	172,00	172,06	172,06	172,08	172,14	172,18	172,17	172,17	172,17	172,14
Německo	116,60	118,86	122,38	125,17	126,46	126,87	127,04	124,21	119,31	114,76	114,15
Estonsko	110,87	113,23	111,84	105,19	112,76	113,48	114,98	109,75	111,15	126,02	110,72
Řecko	142,80	142,80	142,80	142,80	142,80	141,87	141,87	141,87	142,80	133,33	133,20
Španělsko	94,68	100,89	104,56	104,77	104,66	102,68	102,76	101,67	100,49	98,47	98,24
Francie	125,77	128,71	133,08	135,85	138,87	141,01	141,81	141,81	139,58	132,84	124,43
Chorvatsko	155,75	157,53	165,41	163,72	167,16	161,97	164,01	170,52	166,48	166,79	167,95
Irsko	138,33	138,33	137,24	137,24	137,24	137,24	137,24	137,24	137,24	137,24	137,24
Itálie	147,22	147,22	147,22	152,78	151,59	156,75	156,75	156,75	156,75	155,16	155,16
Kypr	176,41	176,41	176,41	176,41	176,41	176,41	176,41	176,41	176,41	176,41	176,41
Lotyšsko	101,88	101,32	103,99	107,28	115,93	114,69	117,29	117,48	115,32	118,19	116,66
Litva	105,02	106,71	108,00	109,67	113,50	112,95	114,27	113,29	115,14	114,61	113,62
Maďarsko	124,10	124,10	129,84	131,99	141,20	146,45	141,94	148,96	144,26	147,86	*
Malta	164,28	164,28	165,68	154,36	154,36	154,36	154,36	154,36	154,36	*	*
Nizozemí	104,00	106,00	109,00	112,00	114,00	115,00	116,00	116,00	109,00	101,00	99,00
Rakousko	170,07	169,37	170,03	170,05	171,50	171,25	172,12	171,59	170,80	170,06	171,06
Polsko	139,80	142,68	144,35	138,35	135,08	129,62	130,56	128,60	128,60	129,22	126,59
Portugalsko	109,79	109,79	120,37	126,98	130,95	130,95	130,95	126,98	117,72	117,72	115,74
Rumunsko	117,39	126,42	127,41	129,25	129,97	129,66	128,66	128,31	129,51	128,79	128,57
Slovinsko	138,32	144,54	141,91	142,61	142,56	141,90	144,76	143,42	142,70	140,37	141,63
Slovensko	106,14	104,98	110,82	111,77	117,33	121,84	120,18	113,76	112,81	113,67	115,97
Finsko	129,57	129,56	128,30	131,41	131,40	130,50	131,62	127,38	129,22	126,29	128,29
Švédsko	189,66	189,75	189,10	189,73	192,84	192,09	196,29	194,60	190,11	215,82	*
V. Británie	104,11	106,30	107,26	108,18	108,58	109,32	108,44	107,33	107,43	105,50	*
EU celkem	120,69	122,88	125,57	127,41	128,46	128,96	129,12	128,40	126,30	123,71	122,10

Pramen: Evropská komise

Poznámka: * ceny nebyly uvedeny

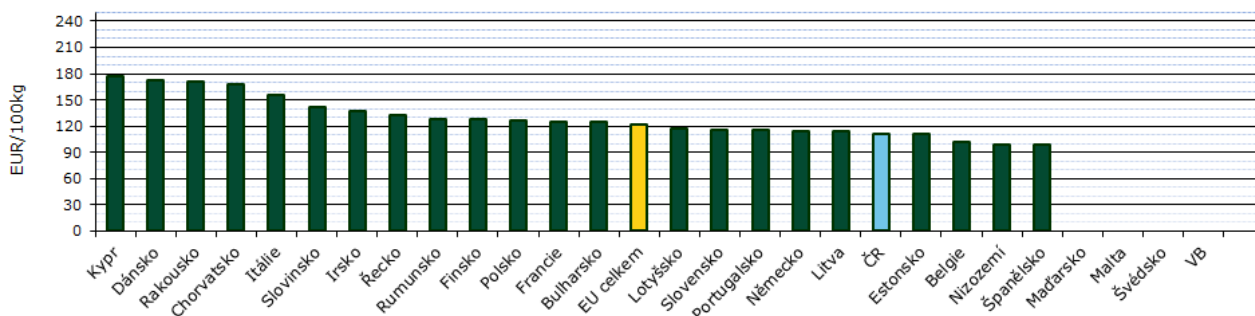
Vývoj cen vajec průměru hmotnostních kategorií L a M v zemích EU
(3. týden 2017)

Pramen: Evropská komise

Vývoj cen vajec hmotnostní kategorie L a M na nejvýznamnějších trzích v EU

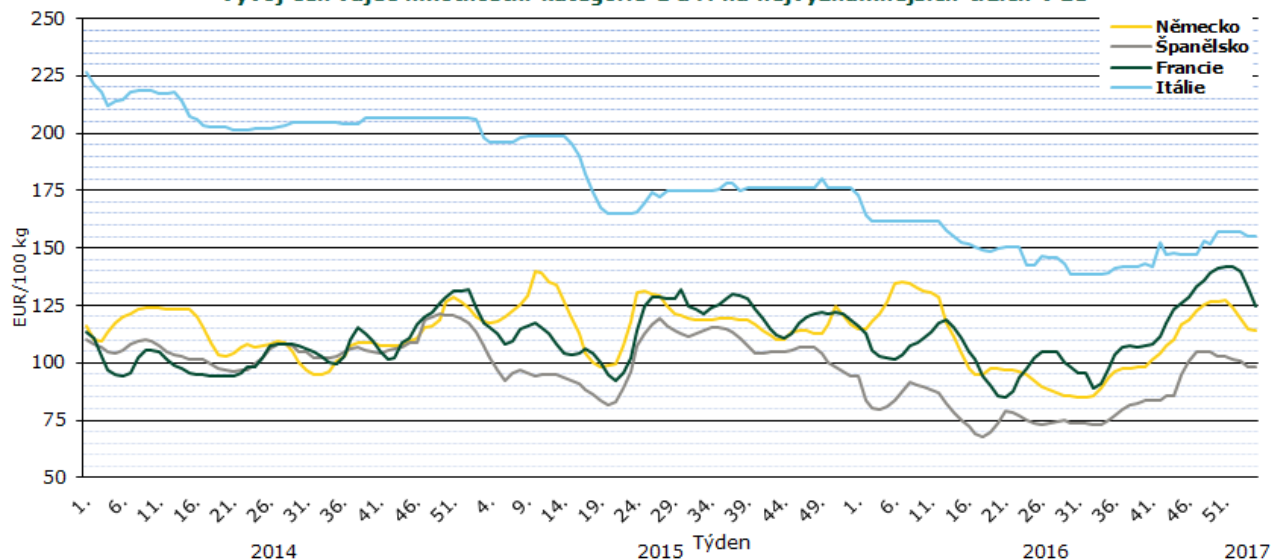

Pramen: Evropská komise

Krmné linky ve velkochovech nosnic

V současnosti jsou nosnice pro produkci konzumních vajec soustředěny v intenzivních chovech a ustájeny ve velkokapacitních bezokenních halách s kontrolovaným světelným režimem, větráním, automatickým krmením, napájením a sběrem vajec. Požadavky na krmné linky v chovech nosnic jsou zaměřeny především na zachování kvality krmné směsi (co nejvíce homogenní s minimem jemných a velmi hrubých částic), četnost krmení a způsob podání krmné dávky.

V **podlahových chovech** se používají dvě základní varianty stacionárních krmných linek. První způsob distribuce krmiva je řešen **dopravníkovými krmítky**, kdy krmný systém tvoří:

- příjmový zásobník krmné směsi (venkovní silo),
- šnekový nebo spirálový vynášecí a současně plnicí dopravník,

- a dopravníková krmítka s plnicím dopravníkem.

System stacionární krmné linky ve **voliérových chovech** používá **dopravníková krmítka** a je tvořen:

- příjmovým zásobníkem krmné směsi,
- šnekovým, spirálovým vynášecím a zároveň plnicím dopravníkem,
- vnitřním zásobníkem a plnicím zpravidla řetězovým dopravníkem (plochým řetězem)
- a dopravníkovými krmítky.

V chovech nosnic v obohacených klecích se uplatňují dva základní způsoby krmných systémů. V první variantě je krmný systém nedílnou součástí klecové baterie a pro distribuci krmné směsi je použito **dopravníkové krmítka s plochým řetězem** a systém krmné linky je stejný jako u voliérového chovu.

Zásobování chovných hal krmivem při všech variantách automatických krmných systémů je řešeno



jednotlivými dopravními větvemi krmných zařízení a krmnou linku doplňují vnější příjmové zásobníky suché krmné směsi (sklolaminátové nebo ocelové) umístěné v těsné blízkosti haly a spojené s vnitřním zásobníkem většinou šnekovými dopravníky.

Více se dočtete v článku autorů Ing. Marie Šístková, CSc., Ing. Ivo Celjak, CSc., prof. Ing.

Miloslav Šoch, CSc., dr. h. c., Ing. Tomáš Zoubek, Ing. Martin Filip, Katedra zemědělské, dopravní a manipulační techniky, Zemědělská fakulta, Jihočeská univerzita v Českých Budějovicích **v příručce Technologické systémy v krmení hospodářských zvířat.**

www.naschov.cz, 11. 1. 2017

Kurzy devizového trhu – Česká národní banka – platnost od 2. 2. 2017

1 EUR	=	27,020 Kč
100 HUF	=	8,749 Kč
1 PLN	=	6,271 Kč

Vydavatel

TIS ČR, SZIF
Státní zemědělský intervenční fond
Ve Smečkách 33, 110 00 Praha 1
www.szif.cz

Odpovědný pracovník

Ing. Tomáš Materna
vedoucí oddělení agrární informatiky
tel.: 703 197 498
fax: 222 871 591
e-mail: tomas.materna@szif.cz

Komoditní manager

Eva Buchlová
tel.: 703 197 489
fax: 222 871 591
e-mail: eva.buchlova@szif.cz

Rozmnožování anebo rozšiřování tohoto zpravodaje nebo jeho části jakýmkoliv způsobem je zakázáno, s výjimkou případů povolených autorským zákonem nebo předchozího písemného souhlasu TIS ČR SZIF. Údaje obsažené v tomto zpravodaji jsou pouze informativního charakteru a nemají závaznou povahu. Jejich citace je možná pouze s uvedením zdroje TIS ČR SZIF