



ZPRÁVA O TRHU DRŮBEŽÍHO MASA

Vývoj CZV:

↑ Kuřata tř. A	22,34 Kč/kg ž.hm.
Slepice tř. A.....	- Kč/kg ž.hm.
↔ Krůty tř. A.....	- Kč/kg ž.hm.

Obsah:

Komoditní zpravodajství.....	1
Ceny zemědělských výrobců.....	2
Ceny průmyslových výrobců.....	2
Spotřebitelské ceny.....	3
Zahraníční obchod ČR.....	4
Informace ze zahraničí	7
Aktuality.....	13

Komoditní zpravodajství

Ceny zemědělských výrobců (CZV)

Červencová CZV jatečných kuřat tř. A podle výběrového šetření MZe při srovnání s červnem nepatrně vzrostla o 0,01 Kč/kg (0,1 %) na 22,34 Kč/kg ž. hm. Při meziročním srovnání s červencem 2016 se CZV jatečných kuřat tř. A snížila o 0,92 Kč/kg (4 %).

Cenu jatečných slepic tř. A za červenec nebylo možné z důvodu ochrany dat zveřejnit. V červenci 2016 se prodávaly za 6,01 Kč/kg. U jatečných krůt tř. A nebylo možné cenu za červenec z důvodu ochrany dat zveřejnit. V porovnání s červnem však stagnovala a meziročně cena letos klesla o 3,2 %.

Ceny průmyslových výrobců (CPV)

CPV celé drůbeže se v červenci proti červnu podle výběrového šetření MZe mírně snížila u celých chlazených kuřat tř. I o 0,16 Kč/kg, na 42,57 Kč/kg. CPV mrazených kuřat tř. I se zvýšila, a to o 2,37 Kč/kg (o 6,2 %) na 40,79 Kč/kg. U chlazených slepic cenu za červenec nebylo možné zveřejnit z důvodu ochrany důvěrnosti údajů. Jejich cena vzrostla o 0,4 % a meziročně o téměř 6 %. U mrazených slepic došlo k poklesu ceny o 3,8 % a meziročně o 15,8 %. Konkrétní cenu za červenec nebylo též možné zveřejnit z důvodu ochrany důvěrnosti údajů. Chlazené krůty se v červenci prodávaly za 64,51 Kč/kg, tedy o 0,41 Kč/kg (0,7 %) draž, než v červnu. Meziročně se cena chlazených krůt snížila o 1,10 Kč/kg (1,7 %).

CPV drůbežích dílů se podle výběrového šetření MZe zvýšila u chlazených kuřecích řízků o 1,64 Kč/kg na 96,49 Kč/kg. U chlazených kuřecích stehen bez kosti se CPV zvýšila o 2,52 Kč/kg (3,1 %) na 83,75 Kč/kg. Meziročně jejich cena vzrostla o 0,95 Kč/kg (1,2 %).

U kuřecích půlek nebo čtvrtků se červencová cena zvýšila o 0,10 Kč/kg na 41,91 Kč/kg (0,2 %), meziročně cena vzrostla o 0,54 Kč/kg (1,3 %). Červencová cena chlazených krůtích prsou byla 137,00 Kč/kg. Meziročně došlo k jejímu poklesu o 0,8 %.

Zahraníční obchod

Dovoz drůbežního masa včetně drobů do ČR se v červnu proti květnu snížil o 1 002,00 t (o 9,1 %) na 10 014,80 t v průměrné jednotkové hodnotě 50,40 Kč/kg. Nejvíce drůbežního masa včetně drobů bylo dovezeno z Polska – 7 252,35 t (72,4 %) za 48,08 Kč/kg. Podíl kuřecího masa včetně drobů na celkovém dovozu drůbežního masa za červen činil 83,8 % – 8 390,63 t za 44,90 Kč/kg. Krůtího masa včetně drobů bylo dovezeno 1 213,76 t (12,1 % z měsíčního dovozu drůbežního masa) za 77,83 Kč/kg. Kachního, husího masa a masa z perliček včetně drobů bylo dovezeno 410,42 t (4,1 % z celkového měsíčního dovozu drůbežního masa) za 81,74 Kč/kg.

Vývoz drůbežního masa včetně drobů z ČR se v červnu proti květnu snížil o 140,17 t (o 4,4 %) na 3 053,72 t za 45,71 Kč/kg. Nejvíce drůbežního masa včetně drobů bylo vyvezeno na Slovensko – 2 025,13 t (66,3 %) za 43,64 Kč/kg. Podíl kuřecího masa na celkovém vývozu drůbežního masa činil 90,5 % - 2 762,24 t za 43,04 Kč/kg. Krůtího masa včetně drobů bylo vyvezeno 115,55 t (3,8 % z celkového měsíčního vývozu drůbežního masa) za 51,99 Kč/kg. Kachního, husího masa a masa z perliček bylo vyvezeno 175,93 t (5,8 % z celkového červnového vývozu drůbežního masa) za 83,45 Kč/kg.

TIS^{ČR} SZIF

PRODUCENTSKÉ CENY



Ceny zemědělských výrobců jatečné drůbeže - průměr za červenec 2017 (bez DPH)

Kč/kg ž. hm.

Položka	Kuřata tř. A	Slepice tř. A	Krůty tř. A	Kachny tř. A	Husy tř. A
Min. prům. cena	20,81	*	*	*	*
Max. prům. cena	-	*	*	*	*
Průměrná cena	22,34	*	*	*	*
Změna k červnu v %	0,1	-	0,0	0,0	-

Poznámka: * - neuvedeno (méně než tři údaje)

Pramen: MZe

Ceny zemědělských výrobců jatečných kuřat tř. A v roce 2015, 16, 17 (bez DPH)

Kč/kg ž. hm.

Rok	I.	II.	III.	IV.	V.	VI.	VII.	VIII.	IX.	X.	XI.	XII.
2015	23,54	23,49	23,50	23,47	23,45	23,44	23,46	23,46	23,46	23,45	23,48	23,44
2016	23,34	23,35	23,32	23,30	23,31	23,30	23,26	23,26	23,26	22,95	22,92	22,91
2017	22,62	22,39	22,40	22,35	22,35	22,33	22,34					
Index % 17/16	96,9	95,9	96,1	95,9	95,9	95,8	96,1					

Pramen: MZe.

Vývoj CZV jatečných kuřat tř. A v r. 2015, 16, 17

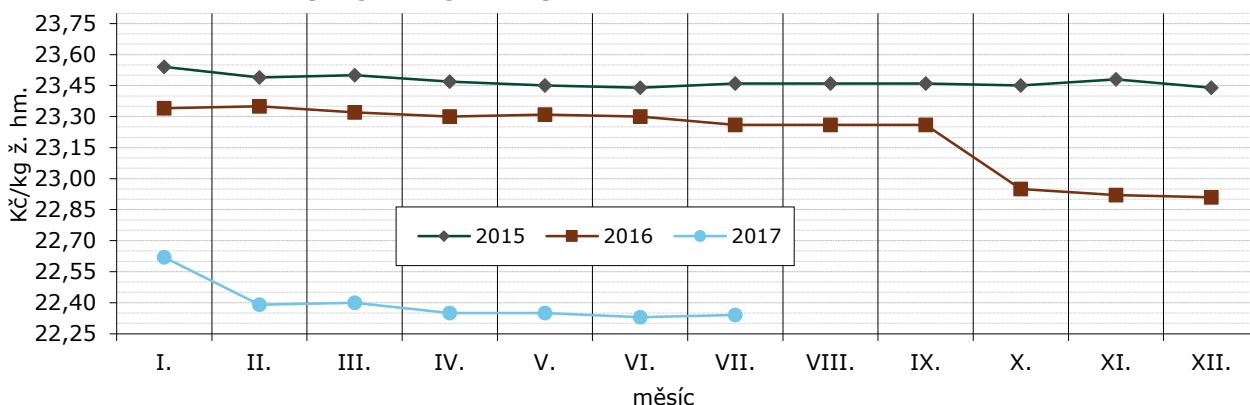

Pramen: TIS ČR SZIF, MZe.

Ceny průmyslových výrobců drůbeže kuchařské celé - průměr za červenec 2017 (bez DPH)

Kč/kg

Položka	Kuřata tř. I chlazená	Slepice tř. I chlazená	Slepice tř. I mražená	Krůty tř. I chlazené	Kachny tř. I chlazené
Min. prům. cena	37,43	*	*	60,00	*
Max. prům. cena	-	*	*	77,39	*
Průměrná cena	42,57	*	*	64,51	*
Změna k červnu v %	-0,4	0,4	3,8	0,7	-2,6

Poznámka: * - neuvedeno (méně než tři údaje)

Pramen: MZe

Ceny průmyslových výrobců drůbežích dílů - průměr za červenec 2017 (bez DPH)

Kč/kg

Položka	Kuřecí řízky ¹ chlazené	Kuřecí stehna b.k. chlazená	Kuřecí půlky nebo čtvrtky	Krůtí prsa bez kosti chlazená	Krůtí stehno s kostí
Min. prům. cena	88,58	74,23	37,92	128,14	*
Max. prům. cena	-	-	-	146,95	*
Průměrná cena	96,49	83,75	41,91	137,00	*
Změna k červnu v %	1,7	3,1	0,2	-	2,5

Poznámka: ¹ kuřecí prsa bez kůže a kostí

Pramen: MZe



Cena průmyslových výrobců drůbežích dílů v r. 2015, 16, 17

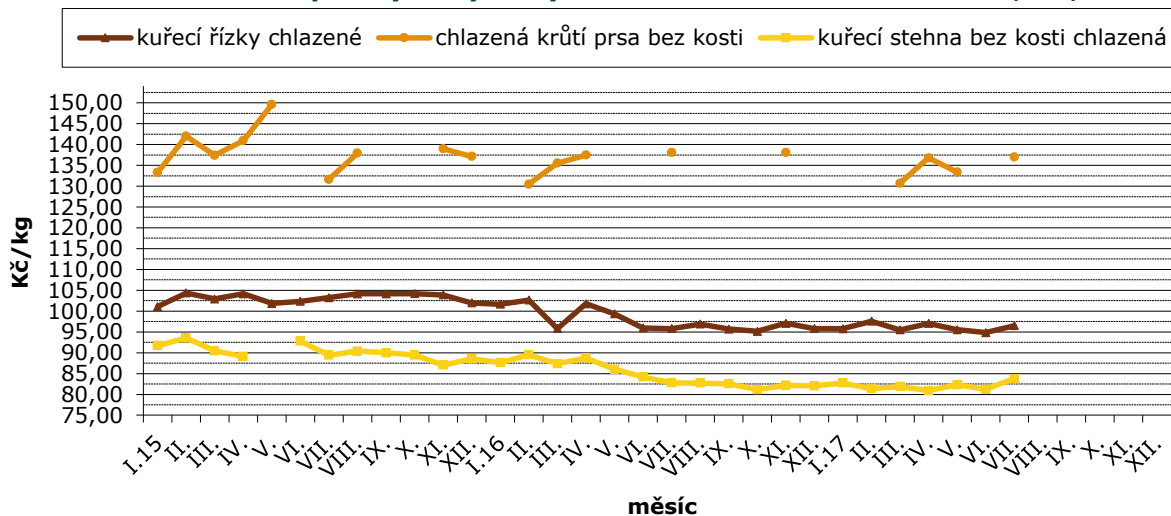

Pramen: MZe

Průměrné spotřebitelské ceny kuchařských kuřat tř. I. ve 28. a 33. týdnu 2017

Kč/kg

Kraj	28. týden	33. týden	33./28. Index %	Kraj	28. týden	33. týden	33./28. Index %
Praha	64,86	71,03	109,5	Pardubický	69,40	69,07	99,5
Středočeský	66,82	67,59	101,2	Vysočina	68,36	67,65	99,0
Jihočeský	66,60	69,15	103,8	Jihomoravský	64,60	63,99	99,1
Plzeňský	63,91	70,69	110,6	Olomoucký	63,07	65,28	103,5
Karlovarský	71,07	80,73	113,6	Zlínský	60,34	70,78	117,3
Ústecký	58,73	68,61	116,8	Moravskoslezský	65,14	61,94	95,1
Liberecký	64,79	56,46	87,1	Česká republika	65,42	68,00	103,9
Královéhradecký	68,25	69,10	101,2				

Pramen: ČSÚ

Týdenní spotřebitelské ceny kuchařských kuřat bez drůbek tř. I v ČR

Kč/kg

Rok	Týden											
	37.	41.	42.	50.	02.	07.	11.	15.	20.	24.	28.	33.
2015/16	69,68	70,00	71,03	65,76	68,60	72,00	70,91	69,75	69,29	68,24	69,11	68,98
2016/17	68,61	65,68	70,68	65,83	68,54	67,70	68,50	68,70	69,97	66,25	65,42	68,00
Index % 16/15;17/16	98,5	93,8	99,50	100,1	99,9	94,0	96,6	98,5	101,0	97,1	94,7	98,6

Pramen: ČSÚ

Průměrné ceny průmyslových výrobců krmných směsí pro brojlerů v letech 2016, 2017

Kč/t

Rok	I.	II.	III.	IV.	V.	VI.	VII.	VIII.	IX.	X.	XI.	XII.
2016	8 255,0	8 164,0	8 122,5	8 118,6	8 038,4	8 052,2	8 067,5	8 046,2	7 873,5	7 808,7	7 655,1	7 580,3
2017	7 738,1	7 721,5	7 787,4	7 869,9	7 891,6	7 886,8	7 909,3					

Pramen: ČSÚ



Zahraníční obchod

Dovoz drůbežího masa včetně drobů do ČR se v červnu proti květnu snížil o 1 002,00 t (o 9,1 %) na 10 014,80 t v celkové hodnotě 504,7 mil. Kč. Podíl kuřecího masa včetně drobů na celkovém dovozu drůbežího masa činil 83,8 % – 8 390,63 t v hodnotě 376,7 mil. Kč. Největším dovozcem kuřecího masa vč. drobů bylo Polsko – 6 416,55 t (76,5 %) v hodnotě 289,1 mil. Kč, Německo – 727,6 t (8,7 %) v hodnotě 19 mil. Kč a Maďarsko – 309,13 t (3,7 %) v hodnotě 23 mil. Kč. Nejvíce se dovezlo mražené drůbeže druhu Gallus domesticus, oškubané, vykuchané, bez hlavy a běháků 1 390,85 tun (16,6 %) za 38,97 Kč/kg. Dále byla dovážena chlazená drůbež druhu Gallus domesticus, oškubaná, vykuchaná, bez hlavy a běháků 1 245,43 tun (14,8 %) za 39,49 Kč/kg. Děleného masa drůbeže druhu Gallus domesticus, vykostěného, zmrazeného se dovezlo v množství – 1 132,37 t za 28,71 Kč/kg (13,5 %). Dovoz krůtího masa včetně drobů činil 1 213,76 t (12,1 % z celkového dovozu drůbežího masa) v hodnotě 94,5 mil. Kč. Hlavními dodavateli bylo Polsko – 763,77 t (62,9 %) v hodnotě 55,7 mil. Kč, Německo – 192,58 t (15,9 %) v hodnotě 23,4 mil. Kč a Maďarsko – 109,77 t (9 %) v hodnotě 9,6 mil. Kč. Bylo dováženo zejména krocaní a krůtí dělené maso, vykostěné, chlazené – 446,52 t (36,8 %) za 99,75 Kč/kg. Kachního, husího masa a masa z perliček bylo dovezeno 410,42 t (4,1 % z celkového dovozu drůbežího masa v červnu) v hodnotě 33,6 mil. Kč. Bylo dováženo především z Maďarska – 172,52 t

(42 %) v hodnotě 13,7 mil. Kč. Na dovozu se nejvíce podílely kachny nedělené – zmražené, oškubané, vykuchané zvané též 63 % – 191,56 t (46,7 %) za 60,79 Kč/kg.

Vývoz drůbežího masa včetně drobů z ČR se v červnu proti květnu snížil o 140,17 t (o 4,4 %) na 3 053,72 t v celkové hodnotě 139,6 mil. Kč. Kuřecí maso včetně drobů se na celkovém měsíčním vývozu podílelo 90,5 % – 2 762,24 t v hodnotě 118,9 mil. Kč. Nejvíce bylo vyváženo na Slovensko – 1 822,38 t (66 %) v hodnotě 76,9 mil. Kč, do Nizozemska – 211,93 t (7,7 %) v hodnotě 8,8 mil. Kč a do Německa – 206,09 t (7,5 %) v hodnotě 11 mil. Kč. Nejvíce byla vyvážena drůbež druhu Gallus domesticus, oškubaná, vykuchaná, bez hlavy a běháků, zmrazená – 1 200,43 t (43,5 %) za 34,93 Kč/kg. Vývoz krůtího masa včetně drobů se na celkovém měsíčním vývozu drůbežího masa podílel 3,8 % – 115,55 t v hodnotě 6 mil. Kč. Bylo vyváženo zejména na Slovensko – 84,67 t (73,3 %) v hodnotě 3,6 mil. Kč a do Německa – 21,86 t (18,9 %) v hodnotě 1,2 mil. Kč. Nejvíce bylo vyváženo krocaní a krůtí dělené maso vykostěné, zmražené – 69,24 t (59,9 %) za 48,67 Kč/kg. Kachního, husího masa a masa z perliček bylo vyvezeno 175,93 t (5,8 % z celkového měsíčního vývozu drůbežího masa) v hodnotě 14,7 mil. Kč. Na Slovensko bylo vyvezeno 118,08 t (67,1 %) v hodnotě 7,8 mil. Kč. Zejména byly vyváženy kachny – nedělené čerstvé, chlazené oškubané, kuchané zvané kachny 63 % – 69,64 t (39,6 %) za 57,41 Kč/kg.

Dovoz a vývoz drůbežího masa v roce 2016, 2017

Rok, období	DOVOZ		VÝVOZ	
	t	Ø jednotková hodnota v Kč/kg	t	Ø jednotková hodnota v Kč/kg
Drůbeží maso, játra a droby				
01.01. - 31. 12. 2016	117 775,3	48,24	36 770,6	45,26
01.01. - 30. 06. 2016	59 479,5	47,74	18 878,8	44,55
01.01. - 30.06. 2017	57 924,4	47,72	17 503,6	46,55
z toho vč. jater a drobů:				
Kuřata a díly				
01.01. - 31. 12. 2016	92 110,4	42,69	34 695,1	43,05
01.01. - 30. 06. 2016	48 320,2	43,00	17 992,5	42,68
01.01. - 30.06. 2017	47 441,9	41,89	15 993,5	43,63
Krůty a díly				
01.01. - 31. 12. 2016	14 110,0	73,49	622,1	71,53
01.01. - 30. 06. 2016	7 022,7	74,85	234,17	78,89
01.01. - 30.06. 2017	7 500,9	74,90	415,5	64,59
Kachny, husy a díly				
01.01. - 31. 12. 2016	11 554,9	61,71	1 453,4	86,83
01.01. - 30. 06. 2016	4 136,6	57,04	652,1	83,74
01.01. - 30.06. 2017	2 981,6	72,05	1 094,7	82,39

Poznámka: ČSÚ provádí zpětně úpravu údajů o dovezeném zboží dle celních deklarací



Dovoz a vývoz kuřecího masa od. 1.1.2016 do 30.6.2017

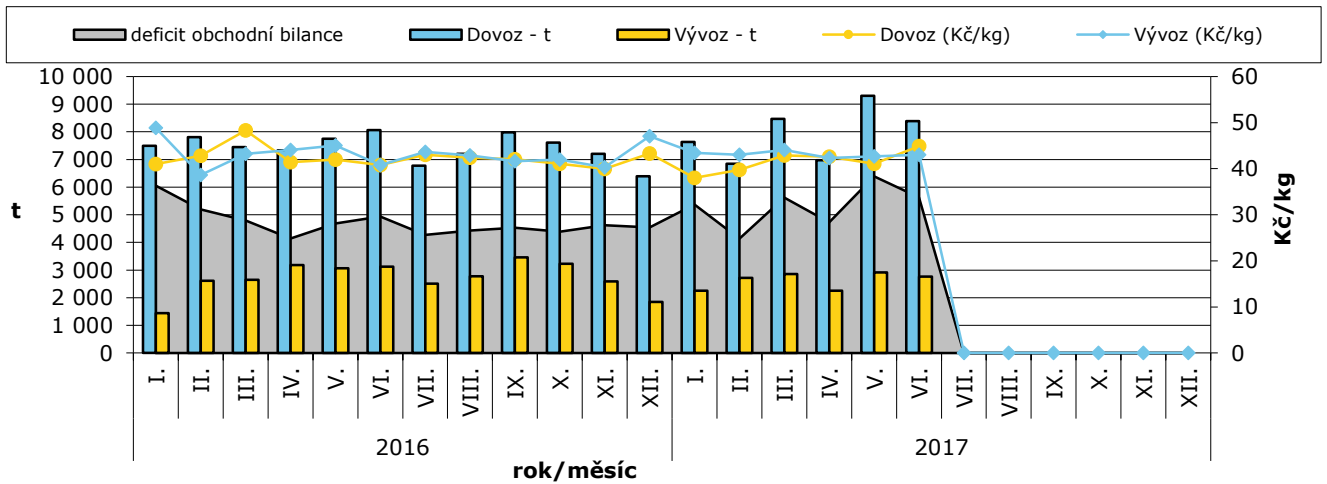

Dovoz drůbežního masa do ČR v červnu 2017 (dle hmotnosti)



Vývoz drůbežního masa z ČR v červnu 2017 (dle hmotnosti)

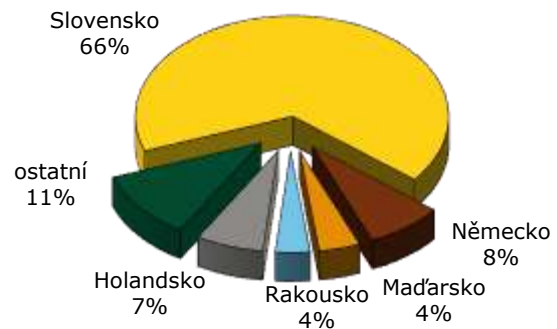

Dovoz živé drůbeže dle jednotlivých kategorií v červnu 2017

Kategorie zvířat	Země	Cena (tis. Kč)	Množství (ks)	Prům. cena (Kč/ks)
Kuřata Gallus domesticus, samičí, živá, prarodičovské a rodičovské	Maďarsko	12 552	149 016	84,23
Kuřata Gallus domesticus, samičí, živá, prarodičovské a rodičovské	Malajsie	4 581	53 648	85,39
Kuřata Gallus domesticus, živá, nosného typu, o hmotnosti <= 185	Maďarsko	618	55 000	11,24
Kuřata Gallus domesticus, živá, nosného typu, o hmotnosti <= 185	Slovensko	4 447	354 675	12,54
Kuřata Gallus domesticus, živá, o hm. <= 185 g (kromě nosných)	Německo	3 401	372 160	9,14
Kuřata Gallus domesticus, živá, o hm. <= 185 g (kromě nosných)	Dánsko	2 002	231 000	8,67
Kuřata Gallus domesticus, živá, o hm. <= 185 g (kromě nosných)	Maďarsko	1 208	14 546	83,05
Kuřata Gallus domesticus, živá, o hm. <= 185 g (kromě nosných)	Slovensko	1 468	199 000	7,38
Krocani a krůty, živí, o hmotnosti <= 185 g	Německo	1 513	24 500	61,76
Krocani a krůty, živí, o hmotnosti <= 185 g	Polsko	881	17 398	50,64
Kachny, živé, o hmotnosti <= 185 g	Německo	789	6 140	128,50
Kur domácí (Gallus domesticus), živý, o hmotnosti > 185 g	Slovensko	2 684	89 273	30,07
Krůty a krocani, živí, o hmotnosti > 185 g	Německo	1 961	15 630	125,46

Pozn.: * - údaj není k dispozici



Vývoz živé drůbeže dle jednotlivých kategorií v červnu 2017

Kategorie zvířat	Země	Cena (tis. Kč)	Množství (ks)	Prům. cena (Kč/ks)
Kuřata Gallus domesticus, samičí, živá, prarodičovské a rodičovské	Ruská fed.	749	7 800	96,03
Kuřata Gallus domesticus, živá, nosného typu, o hmotnosti <= 185	B a H	1 269	93 000	13,65
Kuřata Gallus domesticus, živá, nosného typu, o hmotnosti <= 185	Bulharsko	1 279	79 991	15,99
Kuřata Gallus domesticus, živá, nosného typu, o hmotnosti <= 185	Řecko	844	53 655	15,73
Kuřata Gallus domesticus, živá, nosného typu, o hmotnosti <= 185	Maďarsko	491	34 360	14,29
Kuřata Gallus domesticus, živá, nosného typu, o hmotnosti <= 185	Litva	1 316	94 780	13,88
Kuřata Gallus domesticus, živá, nosného typu, o hmotnosti <= 185	Lotyšsko	683	42 100	16,22
Kuřata Gallus domesticus, živá, nosného typu, o hmotnosti <= 185	Polsko	3 953	299 616	13,19
Kuřata Gallus domesticus, živá, nosného typu, o hmotnosti <= 185	Rumunsko	3 585	285 862	12,54
Kuřata Gallus domesticus, živá, nosného typu, o hmotnosti <= 185	Ruská fed.	284	29 600	9,59
Kuřata Gallus domesticus, živá, nosného typu, o hmotnosti <= 185	Slovinsko	45	3 000	15,00
Kuřata Gallus domesticus, živá, nosného typu, o hmotnosti <= 185	Ukrajina	356	29 000	12,28
Kuřata Gallus domesticus, živá, o hm. <= 185 g (kromě nosných)	Angola	63	9 600	6,56
Kuřata Gallus domesticus, živá, o hm. <= 185 g (kromě nosných)	Rakousko	47	6 000	7,83
Kuřata Gallus domesticus, živá, o hm. <= 185 g (kromě nosných)	Maďarsko	1 601	230 070	6,96
Kuřata Gallus domesticus, živá, o hm. <= 185 g (kromě nosných)	Polsko	5 019	681 410	7,37
Kuřata Gallus domesticus, živá, o hm. <= 185 g (kromě nosných)	Rumunsko	11 309	1 326 000	8,53
Kuřata Gallus domesticus, živá, o hm. <= 185 g (kromě nosných)	Ruská fed.	98	1 000	98,00
Kuřata Gallus domesticus, živá, o hm. <= 185 g (kromě nosných)	Slovensko	30 417	4 155 256	7,32
Kuřata Gallus domesticus, živá, o hm.i <= 185 g (kromě nosných)	Ukrajina	3 887	447 000	8,70
Kachny, živé, o hmotnosti <= 185 g	Rakousko	40	1 250	32,00
Kachny, živé, o hmotnosti <= 185 g	Německo	1 298	82 560	15,72
Kachny, živé, o hmotnosti <= 185 g	Maďarsko	177	10 020	17,66
Kachny, živé, o hmotnosti <= 185 g	Polsko	7 715	516 065	14,95
Kachny, živé, o hmotnosti <= 185 g	Rumunsko	665	42 720	15,57
Kachny, živé, o hmotnosti <= 185 g	Slovensko	70	1 930	36,27
Husy, živé, o hmotnosti <= 185 g	Rakousko	308	4 000	77,00
Husy, živé, o hmotnosti <= 185 g	Slovensko	28	310	90,32
Kur domácí (Gallus domesticus), živý, o hmotnosti > 185 g	Německo	18 778	596 784	31,47
Kur domácí (Gallus domesticus), živý, o hmotnosti > 185 g	Polsko	11 208	328 463	34,12
Kur domácí (Gallus domesticus), živý, o hmotnosti > 185 g	Slovensko	23 818	411 741	57,85
Kachny, živé, o hmotnosti > 185 g	Polsko	724	8 045	89,99
Krůty a krocani, živí, o hmotnosti > 185 g	Německo	10 440	19 606	532,49
Krůty a krocani, živí, o hmotnosti > 185 g	Polsko	28 234	43 908	643,03
Krůty a krocani, živí, o hmotnosti > 185 g	Slovensko	1 184	1 400	845,71

Pozn.: SAE – Spojené arabské emiráty; B a H – Bosna a Hercegovina

Dovoz živé drůbeže v červnu 2017 (dle hodnoty)

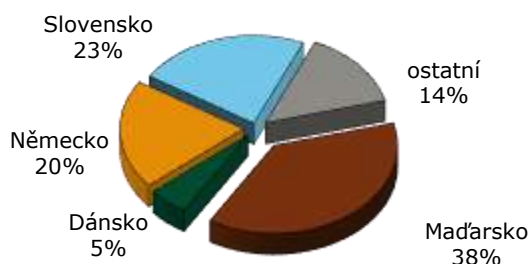

Vývoz živé drůbeže v červnu 2017 (dle hodnoty)

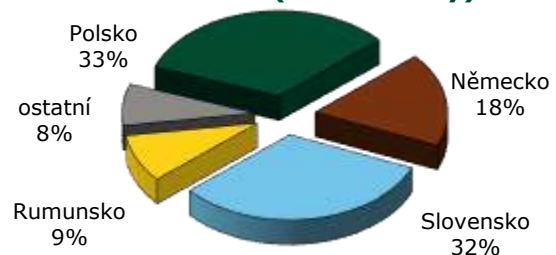

Pramen pro strany 4 - 7: ČSÚ



Dovoz a vývoz živé drůbeže souhrnně v roce 2016, 2017

Období	DOVOZ		VÝVOZ	
	ks (tis.)	Ø jednot. hodnota (Kč/ks)	ks (tis.)	Ø jednot. hodnota (Kč/ks)
01. 01. - 31. 12. 2016	16 011	31,32	110 395	17,75
01. 01. - 30. 06. 2016	7 879	35,33	56 403	17,25
01. 01. - 30. 06. 2017	8 983	32,89	58 298	16,27
01. 06. - 30. 06. 2017	1 582	24,09	9 978	17,24

Pramen pro strany 4 - 7: ČSÚ

Informace ze zahraničních trhů

Slovensko

Odbytové ceny kuchařské drůbeže a drůbežích dílů od zpracovatelů na Slovensku €/kg bez DPH

Položka	32. týden	30. týden	Vývoj týdenní v %	Vývoj 32.17/32.16 v %
Kuřata tř. A chlazené bez drobů	1,40	1,45	-3,9	-3,6
Kuřata tř. A mrazené bez drobů	1,60	1,59	0,2	-3,0
Kuřecí prsa s kostí chlazená	2,99	*	-	2,99
Kuřecí stehna chlazená	2,12	2,02	4,6	-2,5
Kuřecí stehna horní s kostí a kůží chlazená	2,11	2,07	2,0	0,7
Kuřecí křídla chlazená	1,53	1,49	3,1	8,8
Kuřecí řízky mrazené	3,61	3,38	6,6	4,4
Kuřecí řízky chlazené	3,88	3,95	-1,7	-3,0
Kuřecí šunka	3,16	3,19	-0,8	-6,1

Poznámka: * - neuvedeno (méně než tři údaje), Zso - západoslovenská oblast (Bratislavský, Trnavský, Trenčinský, Nitranský kraj), Sso - středoslovenská oblast (Žilinský a Banskobystrický kraj), Vso - východoslovenská oblast (Prešovský a Košický kraj)

Pramen: APA

Nákupní ceny jatečné drůbeže na Slovensku

€/kg ž. hm. bez DPH

Položka	Cena	Zso	Sso a Vso	32. týden	30. týden	Meziroční vývoj v %
Jatečná kuřata	minimální cena	*	*	0,79	0,79	-
	maximální cena	*	*	0,80	0,80	-
	průměrná cena	*	*	0,80	0,80	-4,6

Poznámka: * - neuvedeno (méně než tři údaje), Zso - západoslovenská oblast (Bratislavský, Trnavský, Trenčinský, Nitranský kraj), Sso - středoslovenská oblast (Žilinský a Banskobystrický kraj), Vso - východoslovenská oblast (Prešovský a Košický kraj)

Pramen: APA



CZV jatečných kuřat na Slovensku

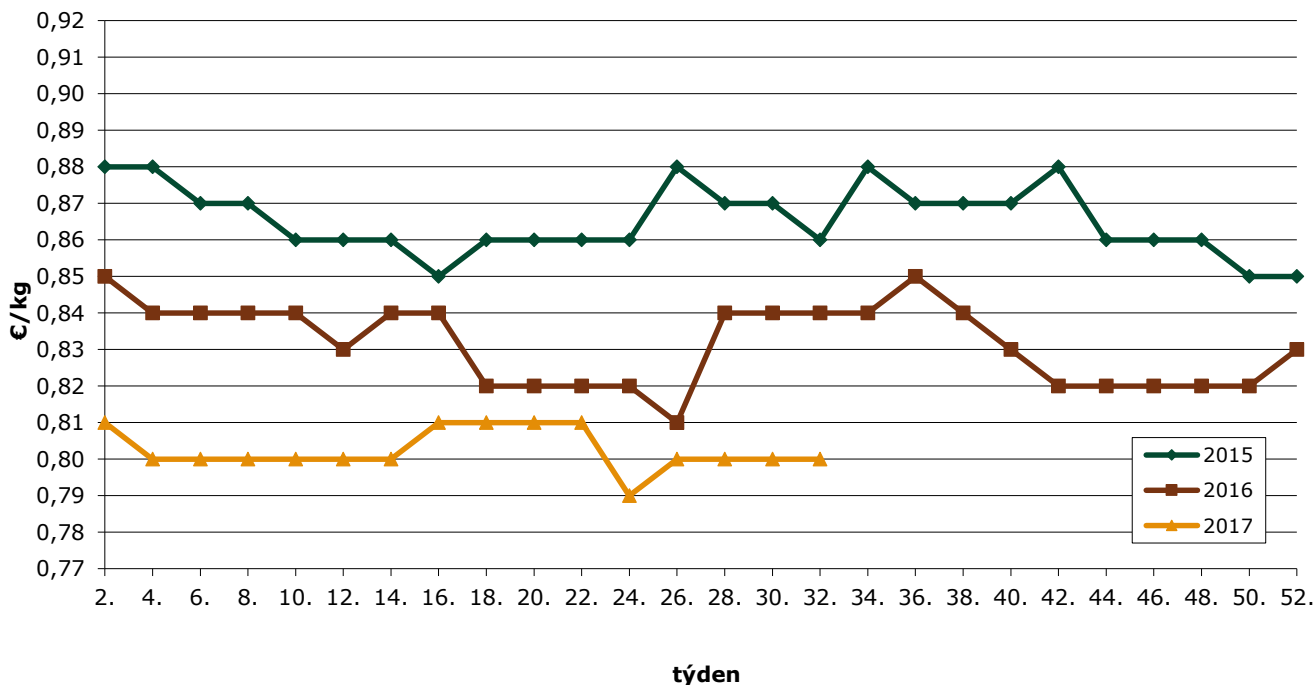

Pramen: APA

Průměrné ceny krmných směsí pro brojlerů na Slovensku

€/t

Produkt	Zso	Sso	Vso	SR		Vývoj
				červenec	červen	
Výkrm brojlerů, startér	*	*	*	*	297,66	-
Výkrm brojlerů, růst	*	*	*	*	276,20	-
Výkrm brojlerů, finální	*	*	*	258,09	259,84	-1,74

Poznámka: * - neuvedeno (méně než tři údaje, Zso - západoslovenská oblasť (Bratislavský, Trnavský, Trenčinský, Nitrianský kraj), Sso - stredoslovenská oblasť (Žilinský a Banskobystrický kraj), Vso - východoslovenská oblasť (Prešovský a Košický kraj))
Pramen: APA

Maďarsko

Nákupní ceny jatečné drůbeže v Maďarsku

HUF/kg ž. hm.

Položka	Týden							Změna 34./33. týden (%)
	28.	29.	30.	31.	32.	33.	34.	
Kuřata	247,04	246,72	246,57	246,44	247,56	247,20	247,24	0,0
Krůty	380,70	380,14	378,53	376,23	379,37	378,87	388,01	2,4
Husy (vykrmené)	-	-	-	-	-	-	-	-
Kachny (vykrmené)	-	-	-	-	-	-	-	-

Pramen: AKII



Vývoj cen drůbežích výrobků v Maďarsku v r. 2016/17

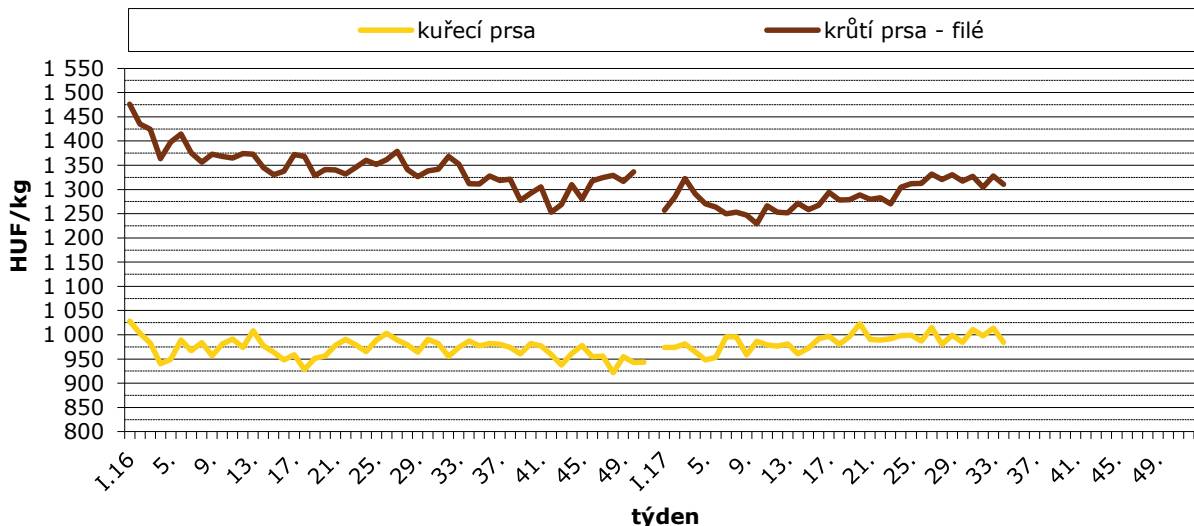

Pramen: AKII

Odbytové ceny drůbežích výrobků v Maďarsku

HUF/kg

Výrobek	Týden							Změna 34./33. týden (%)
	28.	29.	30.	31.	32.	33.	34.	
Kuře 65% chlazené	440,57	450,55	446,65	445,49	457,28	460,92	452,76	-1,8
Kuřecí stehno	434,08	452,48	416,04	418,12	435,86	403,02	434,26	7,8
Kuřecí prsa	980,25	999,06	984,38	1 011,21	997,93	1 013,48	984,4	-2,9
Krůtí stehno horní	823,85	817,12	823,29	822,98	818,04	827,27	827,96	0,1
Krůtí prsa - filé	1 320,67	1 330,21	1 316,95	1 326,91	1 304,45	1 327,74	1 310,51	-1,3

Pramen: AKII

Polsko

Nákupní ceny jatečné drůbeže v Polsku; 2016/17

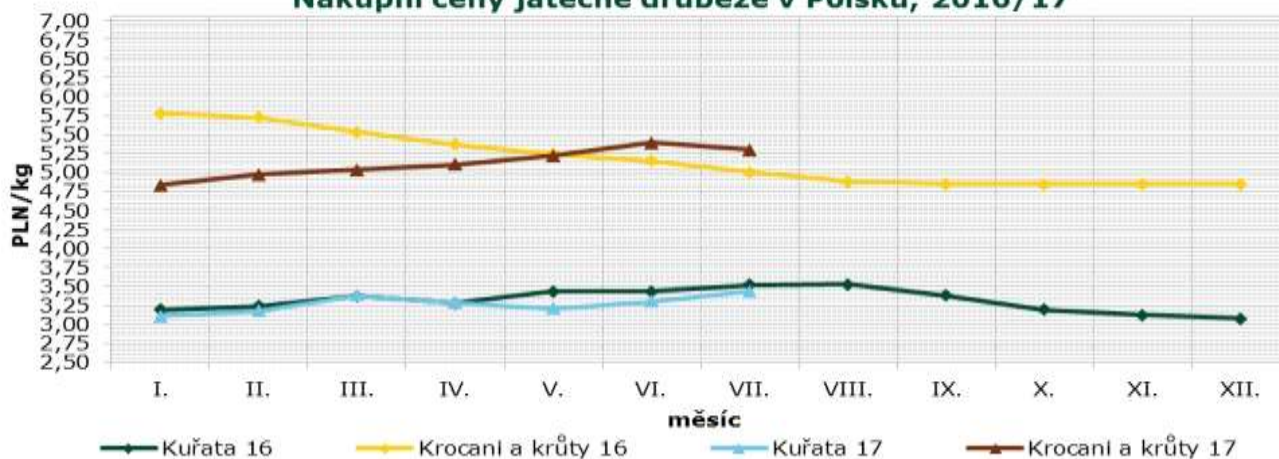

Pramen: Ministerstwo Rolnictwa i Rozwoju Wsi - Rynek miesa drobiowego



Nákupní ceny jatečné drůbeže v Polsku

PLN/t

Položka	Oblast	Týden						Změna 34./33. týden (%)
		29.	30.	31.	32.	33.	34.	
Kuřata jatečná	Severní	3 460,2	3 428,5	3 419,7	3 459,6	3 496,9	3 502,8	0,2
	Střední	3 411,1	3 407,6	3 395,4	3 419,1	3 456,6	3 430,0	-0,8
	Jihovýchodní	3 479,3	3 444,4	3 446,1	3 499,3	3 579,7	3 544,4	-1,0
	Západní	3 422,1	3 416,5	3 44,2	3 437,0	3 460,6	3 488,0	0,8
	Polsko celkem	3 426,7	3 416,8	3 415,4	3 437,1	3 475,5	3 465,1	-0,3
Krocani	Severní	5 282,8	5 299,8	5 246,5	5 197,1	5 168,3	5 146,4	-0,4
	Západní	5 348,8	5 309,9	5 281,6	5 217,4	5 176,7	5 102,2	-1,4
	Polsko celkem	5 306,1	5 302,1	5 256,8	5 204,4	5 172,3	5 134,2	-0,7
Krůty	Severní	5 117,0	5 077,3	5 075,4	5 043,8	4 969,6	4 892,3	-1,6
	Střední	5 326,7	5 211,7	5 177,4	5 118,6	5 090,4	5 113,0	0,4
	Západní	5 175,7	5 165,1	5 149,8	5 046,7	5 030,9	5 029,7	0,0
	Polsko celkem	5 213,3	5 158,2	5 132,9	5 077,7	5 035,9	5 004,6	-0,6
Kachny	Polsko celkem	4 533,9	4 593,1	4 631,3	4 495,6	4 597,7	4 663,6	1,4
¹ Slepice	Polsko celkem	-	-	-	-	-	-	-

Poznámka: **Střední** – Kraje: mazowieckie, łódzkie; **Jihovýchodní** – Kraje: lubelskie, świętokrzyskie, podkarpackie, małopolskie, śląskie; **Západní** – Kraje: opolskie, dolnośląskie, wielkopolskie, lubuskie, zachodnio-pomorskie; **Severní** – Kraje: pomorskie, warmińsko – mazurskie, podlaskie, kujawsko – pomorskie - neuvedeno

1 – nosné slepice z tržních chovů

Pramen: Ministerstwo Rolnictwa i Rozwoju Wsi – Rynek miesa drobiowego

Vývoj cen drůbežích výrobků v Polsku v r. 2015, 16, 17

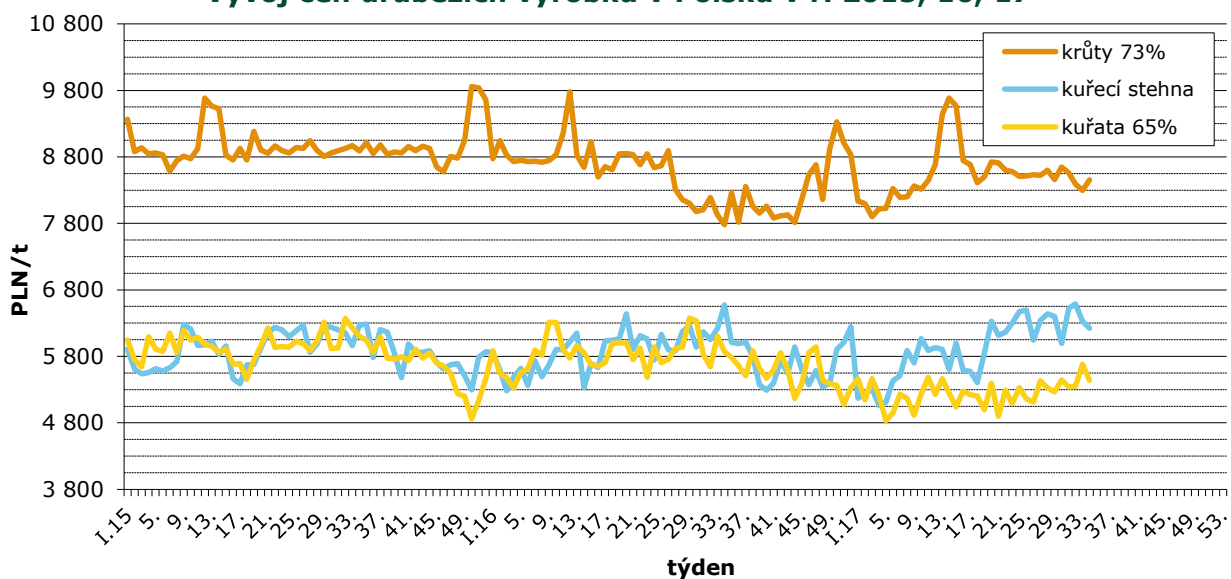

Pramen: Ministerstwo Rolnictwa i Rozwoju Wsi – Rynek miesa drobiowego



Odbytové ceny drůbežích výrobků v Polsku

PLN/t

Položka	Oblast	Týden						Změna 34./33. Týden (%)
		29.	30.	31.	32.	33.	34.	
Kuřata 65% bez drobů	Severní	6 217	5 884	6 044	6 409	6 568	6 179	-5,9
	Střední	6 194	6 188	6 278	6 389	6 323	5 890	-6,8
	Západní	6 568	5 943	6 758	6 701	6 323	6 595	4,3
	Polsko celkem	6 400	5 994	6 521	6 590	6 327	6 220	-1,7
Kuřecí prsa - filé	Severní	13 688	13 357	13 394	13 660	13 737	13 691	-0,3
	Střední	13 551	13 526	13 598	13 719	13 762	13 792	0,2
	Jihovýchodní	13 458	13 585	13 533	13 429	13 790	13 713	-0,6
	Západní	14 417	14 500	14 207	14 243	14 401	14 030	-2,6
	Polsko celkem	13 850	13 826	13 780	13 881	13 983	13 882	-0,7
Kuřecí stehna	Severní	5 028	5 360	5 068	5 246	5 457	5 129	-6,0
	Střední	5 661	5 718	5 766	5 705	5 974	5 887	-1,5
	Jihovýchodní	5 202	5 429	-	6 570	6 272	5 988	-4,5
	Západní	5 246	5 280	5 204	5 168	5 285	5 190	-1,8
	Polsko celkem	5 266	5 444	5 338	5 350	5 682	5 443	-4,2
Krůta 73 %	Severní	8 879	8 672	8 988	9 316	9 158	8 969	-2,1
	Západní	8 908	8 968	8 912	8 801	8 891	8 834	-0,6
	Polsko celkem	8 462	8 646	8 559	8 394	8 297	8 457	1,9
Krůtí prsa - filé	Severní	17 242	17 540	17 103	16 838	17 124	16 731	-2,3
	Střední	17 020	17 384	16 562	16 905	17 009	16 180	-4,9
	Západní	17 207	16 711	17 010	16 724	16 991	16 769	-1,3
	Polsko celkem	17 155	17 177	16 907	16 786	17 070	16 609	-2,7

Poznámka: **Střední** - Kraje: mazowieckie, łódzkie; **Jihovýchodní** - Kraje: lubelskie, świętokrzyskie, podkarpackie, małopolskie, śląskie; **Západní** - Kraje: opolskie, dolnośląskie, wielkopolskie, lubuskie, zachodnio-pomorskie; **Severní** - Kraje: pomorskie, warmińsko - mazurskie, podlaskie, kujawsko - pomorskie - neuváděno

Pramen: Ministerstwo Rolnictwa i Rozwoju Wsi - Rynek mięsa drobiowego

Producentские ceny jatečných kuřat ve vybraných zemích

EUR/kg

Země	Cena	Týden	Země	Cena	Týden
Estonsko	-	34.	Litva	-	34.
Polsko	0,81	34.	Maďarsko	0,81	34.
Slovensko	0,80	32.	Lotyšsko	-	34.

Pramen: Ministerstwo Rolnictwa i Rozwoju Wsi - Rynek mięsa drobiowego; AKII; APA; ECB



Vývoj cen průmyslových výrobců tzv. 65% kuřat

EUR/100 kg

Stát	Týden									
	25.	26.	27.	28.	29.	30.	31.	32.	33.	34.
Belgie	172,00	171,00	171,00	171,00	166,00	166,00	166,00	166,00	165,00	165,00
Bulharsko	146,62	150,99	150,84	150,84	152,70	150,68	147,84	156,69	151,53	158,93
ČR	177,26	177,98	180,14	179,29	182,38	184,79	182,80	181,14	183,66	182,56
Dánsko	234,48	245,14	237,33	236,53	244,06	237,62	230,18	259,61	264,37	246,71
Německo	271,00	271,00	271,00	268,00	268,00	268,00	268,00	271,00	271,00	271,00
Estonsko	163,00	167,00	163,00	-	-	-	-	-	-	-
Řecko	204,75	205,83	205,67	206,00	206,00	204,67	204,83	204,83	205,50	206,17
Španělsko	176,01	177,11	177,43	177,43	178,33	178,70	177,43	176,90	170,26	168,52
Francie	230,00	230,00	230,00		230,00	230,00	230,00	230,00	230,00	230,00
Chorvatsko	186,08	193,12	184,11	183,43		183,21	190,06	187,12	183,29	184,38
Irsko	97,17	97,59	97,59	97,59	97,59	97,86	97,86	97,86	97,86	97,72
Itálie	204,00	199,00	201,50	190,00	195,00	195,00	202,50	202,50	202,50	202,50
Kypr	253,95	253,95	253,95		253,95	253,95	253,95	253,95	253,95	253,95
Lotyšsko	158,36	161,27	160,63	163,38	162,98	167,00	*	*	*	*
Litva	152,77	150,81	150,01	147,27		144,02	138,06	146,30	151,48	142,17
Lucembursko	-	-	-	-	-	-	-	-	-	-
Maďarsko	144,28	146,52	141,42	143,30	147,26	146,36	146,44	150,04	151,54	151,65
Malta	222,50	222,50	222,50	-	-	-	-	-	-	-
Nizozemí	171,00	171,00	171,00	171,00	171,00	171,00	171,00	171,00	171,00	171,00
Rakousko	182,39	183,61	184,74	183,49	180,09	183,42	184,62	184,14	185,63	182,89
Polsko	138,35	125,39	139,36	133,22	128,86	127,40	124,15	132,04	139,85	127,86
Portugalsko	179,00	175,00	175,00	175,00	172,00	172,00	172,00	172,00	172,00	170,00
Rumunsko	150,09	150,78	150,23	146,87	149,39	150,34	152,59	153,83	155,63	155,79
Slovinsko	188,32	186,49	189,32	193,40	194,89	191,76	194,74	176,31	183,91	192,69
Slovensko	142,18	146,93	156,58	143,06	140,46	145,21	156,13	139,58	152,12	146,96
Finsko	255,46	256,39	255,22	252,71	-	254,65	253,46	253,79	255,10	254,24
Švédsko	244,54	230,12	240,10	250,94	-	247,46	247,03	246,26	246,86	251,60
V. Británie	151,88	151,47	151,52	150,03	149,40	148,26	147,55	146,48	145,64	144,39
EU	186,39	184,13	186,33	183,80	183,71	183,32	183,32	184,99	185,59	183,31

Pramen: Evropská komise

- Údaje za jednotlivé členské státy nebyly v době uzávěrky k dispozici.

(*)- Cenu nelze zveřejnit z důvodu ochrany důvěrnosti údajů.

Poznámka: Definice 65% kuřete - Oškubané, vykuchané, bez hlavy a běháků, bez krku, srdce, jater a svalnatého žaludku.



Vývoj CPV tzv. 65 % kuřat ve vybraných zemích v r. 2015, 16, 17

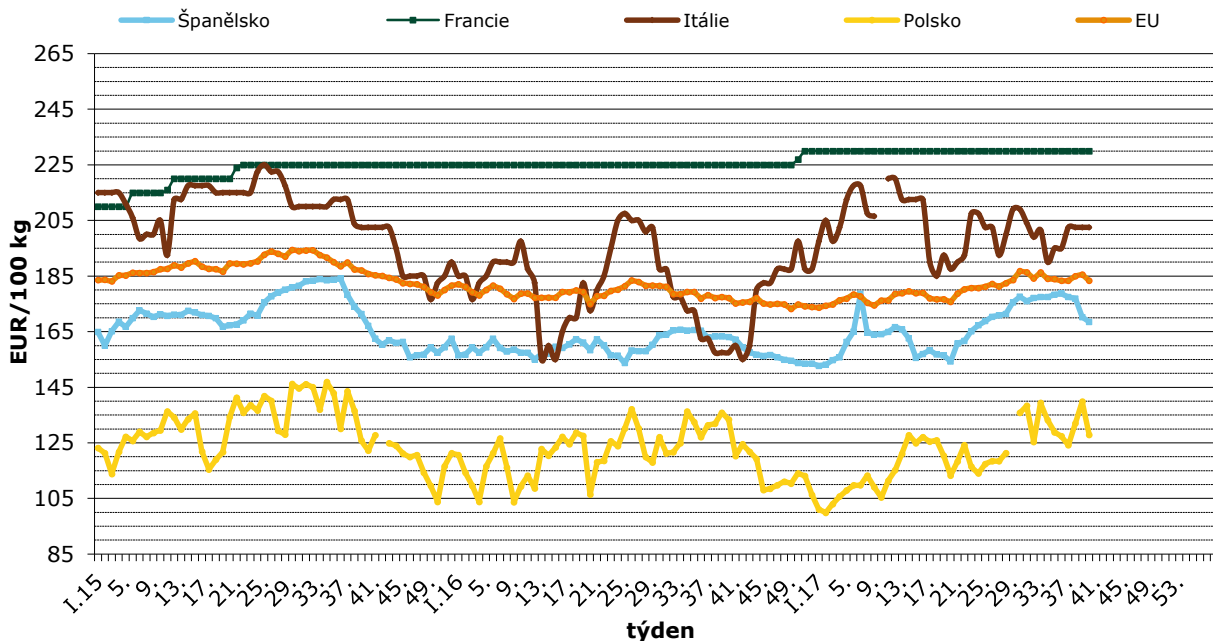

Pramen: Evropská komise

Soud potvrdil další pokuty od ÚOHS za kartel drůbežářů

Krajský soud v Brně potvrdil další pokuty za kartel producentů jatečné drůbeže. Už dříve zamítl žalobu největšího hříšníka, kterým bylo Agro Jevišovice z holdingu Agrofert - to dostalo od Úřadu pro ochranu hospodářské soutěže (ÚOHS) pokutu přes osm milionů korun. Nyní soud zamítl i žaloby Sušárny Pohořelice a společnosti Agroproduct. Sušárna Pohořelice dostala pokutu 3,5 milionu korun, druhá firma pak 434 000 Kč. Vyplývá to z údajů na webu soudu.

Drůbežářské podniky měly v době uzavření dohody na českém trhu zhruba šestinový podíl a ročně vyprodukovaly 50 000 kilogramů drůbežního masa. Podle ÚOHS se v prosinci 2006 dohodly na postupu vůči odběratelům a dohodu převedly do praxe.

Firmy chtěly, aby odběratelé dávali za kilogram masa víc než tehdejších 19 korun, a vyzvaly ostatní chovatele, aby přestali dodávat na český trh, pokud budou dostávat méně než 20 korun.

Největší pokutu od ÚOHS dostalo Agro Jevišovice, konkrétně 8,25 milionu korun. Agro Jevišovice patří do holdingu Agrofert, který letos převedl předseda hnutí ANO Andrej Babiš do svěřeneckého fondu.

Zemědělské družstvo Roštýn má zaplatit 469 000 Kč, Zeva Chlístovice 343 000 Kč, Sušárna Pohořelice, s.r.o. 3,5 milionu Kč, Agroproduct, spol. s.r.o. 434 000 Kč, Karlov 596 000 Kč a Zemědělské družstvo Petřín 619 000 Kč.

Zdroj: ČTK

Veterina v Pohořelicích odstranila kvůli salmonelle 28 000 slepic

Veterináři kvůli salmonelle zlikvidovali v chovu firmy AG Maiwald v Pohořelicích už 28 000 slepic, utratit jich musejí 65 000. Novinářům to dnes řekl Ctirad Zabloudil, vedoucí pohotovostního střediska pro mimořádné situace ze Státní veterinární správy. Slepice se likvidují v kontejnerech za pomoci plynu. Vejce z tohoto chovu stahuje z prodeje obchodní řetězec Lidl. K firmě jezdí vracet vajíčka lidé, kteří je koupili v provozovně.

Bakterie se objevily ve třech menších halách ze čtyř. Ve čtvrté s 69 000 nosnic se nákaza nepotvrdila. Veterináři začali s likvidací ve středu, kdy podle jihomoravského ředitele veterinární správy Jaroslava Salavy utratili 21 000 nosnic. Dnes od rána v pracích pokračují. „Celkem jsme zlikvidovali 28 000 kusů. Do večera chceme odstranit dvě třetiny z celkového počtu a do pátku večer budeme hotoví,“ uvedl Zabloudil.

Slepice se likvidují pomocí plynu. „Naskládáme je do kontejneru, do kterého se napustí taková



koncentrace oxidu uhličitého, že okamžitě ztratí vědomí a dochází k usmrčení. Potom se kontejner převezde do asanačního podniku a moučka se spálí," uvedl Salava. Doplnil, že tento způsob likvidace je nejrychlejší a ověřený, ale i šetrný ke zvířatům. Podle Salavy se salmonela objevila v trusu několika slepic. „Slepice však byly bez příznaků tohoto onemocnění. Je běžné, že se patogen objeví ve vylučování, přestože dotyčným nemoc nepůsobí. Vylučuje se ale do prostředí, a proto jsou opatření tak brutální," řekl Salava.

Veterináři odhalili salmonelu v chovu v Pohořelicích na základě informací od hygieniků ze Zlínského kraje, kteří řešili průjmové problémy na jednom z dětských táborů, uvedl Zabloudil. Na základě toho se dohledalo, že na táboře byla vejce z pohořelického chovu.

Dnes přijelo k objektům chovu několik lidí vrátit vajíčka a informovat se o tom, co je za problém a zda je mohou konzumovat. Někteří si odnesli zpátky peníze, jiným lidem vajíčka vyměnili. Salmonela zasáhla jen část chovu, a proto firma dává náhradní od slepic, u kterých se salmonela

nepotvrdila. Našli se i takoví, kteří si i přes rizika přijeli vajíčka koupit se slovy, že je mohou po tepelné úpravě jíst.

Veterináři provedou v chovech stovky kontrol za rok, zhruba v jednom ze sta se problémy objeví. „Neexistuje stát, který by měl hejna, kde by nikdy nebyla salmonela. Znamená to, že není nulový výskyt," řekl Salava.

Bakterie salmonely vyvolávají průjmové onemocnění. Lze je zničit dostatečným tepelným opracováním potravin. Do organismu pronikají výhradně ústy, vylučují se stolicí, případně močí. Nákaza se přenáší potravinami nebo z nemytých rukou. Pro silné a zdravé jedince nebývá onemocnění většinou nebezpečné. Ohroženi mohou být starší a nemocní lidé a malé děti, protože se hůře vyrovnávají s velkými ztrátami tekutin.

Diskonty Lidl stahují tato vejce s minimálním datem trvanlivosti 11. září nebo dříve. Opatření se týká prodejen Lidl na území Moravy, Slezska a části východních, středních a jižních Čech.

Zdroj: ČTK

Kurzy devizového trhu – Česká národní banka – platnost od 07.09.2017

1 PLN = 6,153 Kč

1 EUR = 26,110 Kč

1 USD = 21,801 Kč

100 HUF = 8,541 Kč

Vydavatel

TIS ČR, SZIF

Státní zemědělský intervenční fond
Ve Smečkách 33, 110 00 Praha 1

www.szif.cz

Odpovědný pracovník

Ing. Tomáš Materna
vedoucí oddělení agrární informatiky
tel.: +420 703 197 498
fax: +420 222 871 591
e-mail: tomas.materna@szif.cz

Komoditní manager

Bc. Petr Šup

tel.: +420 703 197 499
fax: +420 222 871 591
e-mail: petr.sup@szif.cz
e-mail: tis.drubez@szif.cz

Rozmnožování anebo rozšiřování tohoto zpravodaje nebo jeho části jakýmkoliv způsobem je zakázáno, s výjimkou případů povolených autorským zákonem nebo předchozího písemného souhlasu TIS^{CR} SZIF. Údaje obsažené v tomto zpravodaji jsou pouze informativního charakteru a nemají závaznou povahu. Jejich citace je možná pouze s uvedením zdroje TIS^{CR} SZIF