



ZPRÁVA O TRHU DRŮBEŽÍHO MASA

Vývoj CZV:

| | |
|----------------------|-------------------|
| ☑ Kuřata tř. A | 22,39 Kč/kg ž.hm. |
| ☑ Slepice tř. A..... | 4,94 Kč/kg ž.hm. |
| ☑ Krůty tř. A..... | - Kč/kg ž.hm. |

Obsah:

| | |
|--------------------------------|----|
| Komoditní zpravodajství..... | 1 |
| Ceny zemědělských výrobců..... | 2 |
| Ceny průmyslových výrobců..... | 2 |
| Spotřebitelské ceny..... | 3 |
| Zahraníční obchod ČR..... | 4 |
| Informace ze zahraničí | 7 |
| Aktuality..... | 13 |

Komoditní zpravodajství

Ceny zemědělských výrobců (CZV)

Lednová CZV jatečných kuřat tř. A se podle výběrového šetření MZe při srovnání s lednem snížila o 0,23 Kč/kg (1 %) na 22,39 Kč/kg ž. hm. Při meziročním srovnání s únorem 2016 se CZV jatečných kuřat tř. A snížila o 0,96 Kč/kg (4,1 %).

Cena jatečných slepic tř. A za únor byla 4,94 Kč/kg ž. hm., což je meziročně o 3,42 Kč/kg (41 %) méně než v únoru 2016. U jatečných krůt tř. A nebylo možné cenu za únor z důvodu ochrany dat zveřejnit. V porovnání s lednem však cena stagnovala a meziročně cena letos klesla o 21,9 %.

Ceny průmyslových výrobců (CPV)

CPV celé drůbeže se v únoru proti lednu podle výběrového šetření MZe zvýšila u celých chlazených kuřat tř. I o 0,44 Kč/kg, na 43,13 Kč/kg. CPV mrazených kuřat tř. I se také zvýšila, a to o 0,76 Kč/kg (o 1,9 %) na 39,97 Kč/kg. U chlazených slepic byla cena za únor 31,78 Kč/kg, a to znamená meziroční pokles o 8,5 %. U mrazených slepic únorová cena vzrostla o 1,33 Kč/kg na 29,03 Kč/kg, tedy o 4,8 %. Chlazené krůty se v únoru prodávaly za 64,22 Kč/kg, tedy o 0,88 Kč/kg (1,4 %) draž, než v lednu. Meziročně se cena chlazených krůt zvýšila o 0,43 Kč/kg (0,7 %).

CPV drůbežích dílů se podle výběrového šetření MZe zvýšila u chlazených kuřecích řízků o 1,82 Kč/kg na 97,58 Kč/kg. U chlazených kuřecích stehen bez kostí se CPV snížila o 1,34 Kč/kg (1,6 %) na 81,39 Kč/kg. Meziročně jejich cena klesla o 8,11 Kč/kg (9,1 %).

U kuřecích půlek nebo čtvrtků se únorová cena snížila o 0,66 Kč/kg na 40,82 Kč/kg (1,6 %),

meziročně cena klesla o 2,72 Kč/kg (6,2 %). Únorovou cenu chlazených krůtích prsou nebylo možné z důvodu ochrany dat zveřejnit, došlo však k jejímu poklesu o 2,6 %. Před rokem byla jejich cena 130,50 Kč/kg.

Zahraníční obchod

Dovoz drůbežního masa včetně drobbů do ČR se v lednu proti prosinci zvýšil o 658,92 t (o 7,6 %) na 9 365,76 t v průměrné jednotkové hodnotě 44,41 Kč/kg. Nejvíce drůbežního masa včetně drobbů bylo dovezeno z Polska – 5 667,98 t (60,5 %) za 41,02 Kč/kg. Podíl kuřecího masa včetně drobbů na celkovém dovozu drůbežního masa za leden činil 81,4 % – 7 626,71 t za 38,11 Kč/kg. Krůtího masa včetně drobbů bylo dovezeno 1 225,13 t (13,4 % z měsíčního dovozu drůbežního masa) za 71,57 Kč/kg. Kachního, husího masa a masa z perliček včetně drobbů bylo dovezeno 513,92 t (5,49 % z celkového měsíčního dovozu drůbežního masa) za 73,25 Kč/kg.

Vývoz drůbežního masa včetně drobbů z ČR se v lednu proti prosinci zvýšil o 352,23 t (o 16,8 %) na 2 454,43 t za 47,10 Kč/kg. Nejvíce drůbežního masa včetně drobbů bylo vyvezeno na Slovensko – 1 692,95 t (69 %) za 47,10 Kč/kg. Podíl kuřecího masa na celkovém vývozu drůbežního masa činil 92 % - 2 258,19 t za 43,45 Kč/kg. Krůtího masa včetně drobbů bylo vyvezeno 47,50 t (1,9 % z celkového měsíčního vývozu drůbežního masa) za 65,31 Kč/kg. Kachního, husího masa a masa z perliček bylo vyvezeno 148,75 t (6,1 % z celkového lednového vývozu drůbežního masa) za 96,73 Kč/kg.

TIS^{ČR} SZIF

PRODUCENTSKÉ CENY



Ceny zemědělských výrobců jatečné drůbeže - průměr za únor 2017 (bez DPH)

Kč/kg ž. hm.

| Položka | Kuřata tř. A | Slepice tř. A | Krůty tř. A | Kachny tř. A | Husy tř. A |
|----------------------|--------------|---------------|-------------|--------------|------------|
| Min. prům. cena | 20,94 | 3,00 | * | * | * |
| Max. prům. cena | - | 6,00 | * | * | * |
| Průměrná cena | 22,39 | 4,94 | * | * | * |
| Změna k lednu v % | -1,0 | - | 0,0 | 0,0 | - |

Poznámka: * - neuvedeno (méně než tři údaje)

Pramen: MZe

Ceny zemědělských výrobců jatečných kuřat tř. A v roce 2015, 16, 17 (bez DPH)

Kč/kg ž. hm.

| Rok | I. | II. | III. | IV. | V. | VI. | VII. | VIII. | IX. | X. | XI. | XII. |
|----------------------|-------|-------|-------|-------|-------|-------|-------|-------|-------|-------|-------|-------|
| 2015 | 23,54 | 23,49 | 23,50 | 23,47 | 23,45 | 23,44 | 23,46 | 23,46 | 23,46 | 23,45 | 23,48 | 23,44 |
| 2016 | 23,34 | 23,35 | 23,32 | 23,30 | 23,31 | 23,30 | 23,26 | 23,26 | 23,26 | 22,95 | 22,92 | 22,91 |
| 2017 | 22,62 | 22,39 | | | | | | | | | | |
| Index % 17/16 | 96,9 | 95,9 | | | | | | | | | | |

Pramen: MZe.

Vývoj CZV jatečných kuřat tř. A v r. 2015, 16, 17

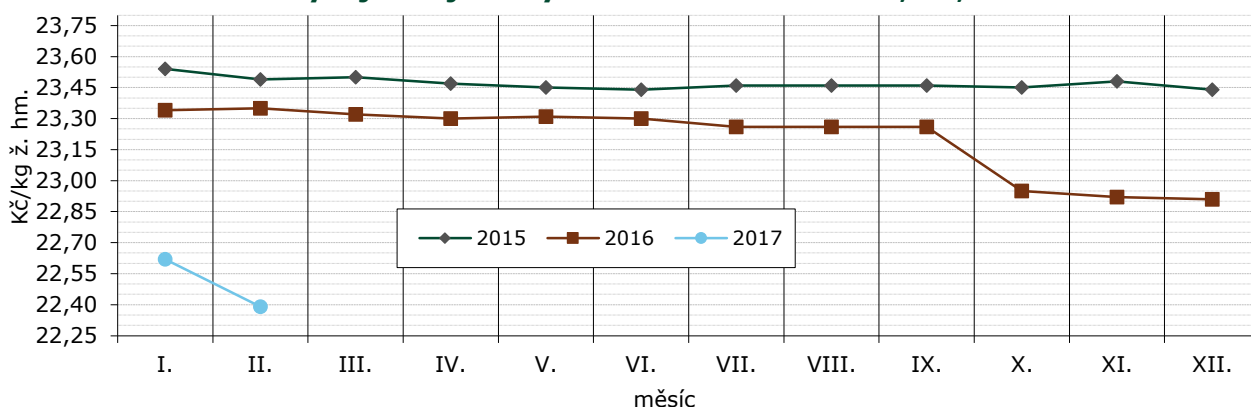

Pramen: TIS ČR SZIF, MZe.

Ceny průmyslových výrobců drůbeže kuchařské celé - průměr za únor 2017 (bez DPH)

Kč/kg

| Položka | Kuřata tř. I chlazená | Slepice tř. I chlazená | Slepice tř. I mrazená | Krůty tř. I chlazené | Kachny tř. I chlazené |
|----------------------|-----------------------|------------------------|-----------------------|----------------------|-----------------------|
| Min. prům. cena | 37,42 | 26,37 | 27,50 | 60,00 | * |
| Max. prům. cena | - | 33,59 | 34,62 | 77,39 | * |
| Průměrná cena | 43,13 | 31,78 | 29,03 | 64,22 | * |
| Změna k lednu v % | 1,0 | - | 4,8 | 1,4 | 0,7 |

Poznámka: * - neuvedeno (méně než tři údaje)

Pramen: MZe

Ceny průmyslových výrobců drůbežích dílů - průměr za únor 2017 (bez DPH)

Kč/kg

| Položka | Kuřecí říčky ¹ chlazené | Kuřecí stehna b.k. chlazená | Kuřecí půlky nebo čtvrtky | Krůtí prsa bez kosti chlazená | Krůtí stehno s kostí |
|----------------------|------------------------------------|-----------------------------|---------------------------|-------------------------------|----------------------|
| Min. prům. cena | 88,62 | 68,53 | 37,71 | * | * |
| Max. prům. cena | - | - | 43,13 | * | * |
| Průměrná cena | 97,58 | 81,39 | 40,82 | * | * |
| Změna k lednu v % | 1,9 | -1,6 | -1,6 | -2,6 | 2,0 |

 Poznámka: ¹ kuřecí prsa bez kůže a kostí

Pramen: MZe



Cena průmyslových výrobců drůbežích dílů v r. 2015, 16, 17

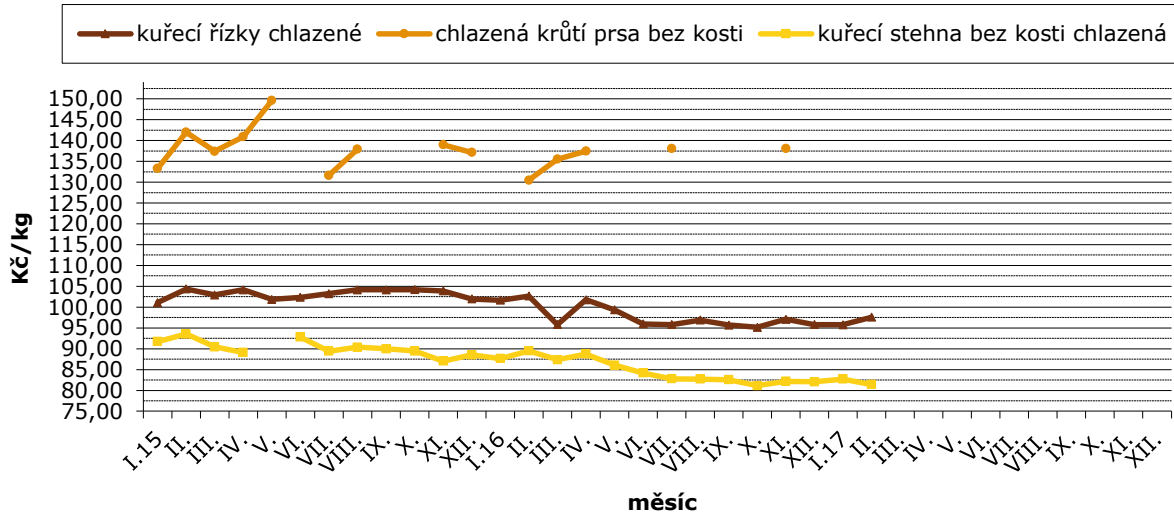

Pramen: MZe

Průměrné spotřebitelské ceny kuchařských kuřat tř. I. v 7. a 11. týdnu 2017

Kč/kg

| Kraj | 07. týden | 11. týden | 11./07. Index % | Kraj | 07. týden | 11. týden | 11./07. Index % |
|-----------------|-----------|-----------|-----------------|-----------------|-----------|-----------|-----------------|
| Praha | 65,94 | 67,04 | 101,7 | Pardubický | 70,73 | 73,23 | 103,5 |
| Středočeský | 70,99 | 71,61 | 100,9 | Vysočina | 64,78 | 71,31 | 110,1 |
| Jihočeský | 73,90 | 73,16 | 99,0 | Jihomoravský | 61,68 | 63,38 | 102,8 |
| Plzeňský | 65,69 | 63,47 | 96,6 | Olomoucký | 69,10 | 68,32 | 98,9 |
| Karlovarský | 75,73 | 75,73 | 100,0 | Zlínský | 65,51 | 69,63 | 106,3 |
| Ústecký | 68,64 | 63,25 | 92,2 | Moravskoslezský | 63,96 | 70,10 | 109,6 |
| Liberecký | 67,98 | 64,80 | 95,3 | Česká republika | 67,70 | 68,50 | 101,2 |
| Královéhradecký | 63,10 | 63,93 | 101,3 | | | | |

Pramen: ČSÚ

Týdenní spotřebitelské ceny kuchařských kuřat bez drůbek tř. I v ČR

Kč/kg

| Rok | Týden | | | | | | | | | | | |
|---------------------|-------|-------|-------|-------|-------|-------|-------|-------|-------|-------|-------|-------|
| | 15. | 19. | 24. | 28. | 32. | 37. | 41. | 42. | 50. | 02. | 07. | 11. |
| 2015/16 | 71,81 | 70,17 | 68,08 | 66,64 | 67,55 | 69,68 | 70,00 | 71,03 | 65,76 | 68,60 | 72,00 | 70,91 |
| 2016/17 | 69,75 | 69,29 | 68,24 | 69,11 | 68,98 | 68,61 | 65,68 | 70,68 | 65,83 | 68,54 | 67,70 | 68,50 |
| Index % 16/15;17/16 | 97,1 | 98,8 | 100,2 | 103,7 | 102,1 | 98,5 | 93,8 | 99,50 | 100,1 | 99,9 | 94,0 | 96,6 |

Pramen: ČSÚ

Průměrné ceny průmyslových výrobců krmných směsí pro brojlerů v letech 2016, 2017

Kč/t

| Rok | I. | II. | III. | IV. | V. | VI. | VII. | VIII. | IX. | X. | XI. | XII. |
|------|---------|---------|---------|---------|---------|---------|---------|---------|---------|---------|---------|---------|
| 2016 | 8 255,0 | 8 164,0 | 8 122,5 | 8 118,6 | 8 038,4 | 8 052,2 | 8 067,5 | 8 046,2 | 7 873,5 | 7 808,7 | 7 655,1 | 7 580,3 |
| 2017 | 7 738,1 | 7 721,5 | | | | | | | | | | |

Pramen: ČSÚ



Zahraníční obchod

Dovoz drůbežního masa včetně drobů do ČR se v lednu proti prosinci zvýšil o 658,92 t (o 7,6 %) na 9 365,76 t v celkové hodnotě 416 mil. Kč. Podíl kuřecího masa včetně drobů na celkovém dovozu drůbežního masa činil 81,4 % - 7 626,71 t v hodnotě 290,6 mil. Kč. Největším dovozcem kuřecího masa vč. drobů bylo Polsko - 4 825,50 t (63,3 %) v hodnotě 178,9 mil. Kč, Německo - 1 205,19 t (15,8 %) v hodnotě 35,4 mil. Kč a Brazílie - 467,55 t (6,1 %) v hodnotě 26,8 mil. Kč. Nejvíce se dovezlo vykostěných, zmrazených stehen a jejich částí drůbeže druhu Gallus domesticus - 1 378,56 t za 30,48 Kč/kg (18,1 %). Chlazené drůbeže druhu Gallus domesticus, oškubané, vykuchané, bez hlavy a běháků 1 054,46 tun (13,8 %) za 32,19 Kč/kg. Děleného masa drůbeže druhu Gallus domesticus, vykostěného, zmrazeného bylo dovezeno 861,31 t (11,3 %) za 31,71 Kč/kg. Dovoz krůtího masa včetně drobů činil 1 225,13 t (13,4 % z celkového dovozu drůbežního masa) v hodnotě 87,68 mil. Kč. Hlavními dodavateli bylo Polsko - 761,62 t (62,2 %) v hodnotě 49,2 mil. Kč, Německo - 206,14 t (16,8 %) v hodnotě 22,7 mil. Kč a Maďarsko - 114,48 t (9,3 %) v hodnotě 9,6 mil. Kč. Bylo dováženo zejména krocení a krůtí dělené maso, vykostěné, čerstvé nebo chlazené - 370,96 t (30,3 %) za 98,60 Kč/kg. Kachního, husího masa a masa z perliček bylo dovezeno 513,92 t (5,5 % z celkového dovozu drůbežního masa v lednu) v hodnotě 37,7 mil. Kč. Bylo dováženo především z Maďarska - 152,68 t (29,7 %) v hodnotě 9,4 mil.

Kč. Na dovozu se nejvíce podílely kachny nedělené - zmrazené, oškubané, vykuchané, zvané též 63 % - 210,46 t (41 %) za 61,68 Kč/kg.

Vývoz drůbežního masa včetně drobů z ČR se v lednu proti prosinci zvýšil o 352,23 t (o 16,8 %) na 2 454,43 t v celkové hodnotě 115,6 mil. Kč. Kuřecí maso včetně drobů se na celkovém měsíčním vývozu podílelo 92 % - 2 258,19 t v hodnotě 98,1 mil. Kč. Nejvíce bylo vyváženo na Slovensko - 1 539,24 t (68,2 %) v hodnotě 67,8 mil. Kč, do Německa - 225,1 t (10 %) v hodnotě 12,7 mil. Kč a do Polska - 139,55 t (6,2 %) v hodnotě 5 mil. Kč. Nejvíce byla vyvážena drůbež druhu Gallus domesticus, oškubaná, vykuchaná, bez hlavy a běháků, zmrazená - 622,60 t (27,6 %) za 28,94 Kč/kg. Vývoz krůtího masa včetně drobů se na celkovém měsíčním vývozu drůbežního masa podílel 1,9 % - 47,50 t v hodnotě 3,1 mil. Kč. Bylo vyváženo zejména na Slovensko - 33,70 t (71 %) v hodnotě 1,8 mil. Kč a do Polska - 8,23 t (17,3 %) v hodnotě 0,6 mil. Kč. Nejvíce bylo vyváženo krocení a krůtí dělené maso vykostěné, zmrazené - 16,96 t (35,7 %) za 55,55 Kč/kg. Kachního, husího masa a masa z perliček bylo vyvezeno 148,75 t (6,1 % z celkového měsíčního vývozu drůbežního masa) v hodnotě 14,4 mil. Kč. Na Slovensko bylo vyvezeno 120,01 t (80,7 %) v hodnotě 10,2 mil. Kč. Zejména byly vyváženy kachny - nedělené čerstvé, chlazené oškubané, kuchané zvané kachny 63 % - 57,90 t (38,9 %) za 60,24 Kč/kg.

Dovoz a vývoz drůbežního masa v roce 2016, 2017

| Rok, období | DOVOZ | | VÝVOZ | |
|------------------------------------|----------------|------------------------------|----------------|------------------------------|
| | t | Ø jednotková hodnota v Kč/kg | t | Ø jednotková hodnota v Kč/kg |
| Drůbeží maso, játra a droby | | | | |
| 01.01. - 31. 12. 2016 | 117 775,3 | 48,24 | 36 770,6 | 45,26 |
| 01.01. - 31. 01. 2016 | 9 681,7 | 47,04 | 3 142,2 | 42,38 |
| 01.01. - 31.01. 2017 | 9 365,8 | 44,41 | 2 454,4 | 47,10 |
| z toho vč. jater a drobů: | | | | |
| Kuřata a díly | | | | |
| 01.01. - 31. 12. 2016 | 92 110,4 | 42,69 | 34 695,1 | 43,05 |
| 01.01. - 31. 01. 2016 | 7 925,0 | 41,63 | 3 021,3 | 40,84 |
| 01.01. - 31.01. 2017 | 7 626,7 | 38,11 | 2 252,5 | 43,52 |
| Krůty a díly | | | | |
| 01.01. - 31. 12. 2016 | 14 110,0 | 73,49 | 622,1 | 71,53 |
| 01.01. - 31. 01. 2016 | 1 239,9 | 77,33 | 38,9 | 67,82 |
| 01.01. - 31.01. 2017 | 1 225,1 | 71,57 | 47,50 | 65,31 |
| Kachny, husy a díly | | | | |
| 01.01. - 31. 12. 2016 | 11 554,9 | 61,71 | 1 453,4 | 86,83 |
| 01.01. - 31. 01. 2016 | 516,7 | 57,30 | 82,0 | 87,40 |
| 01.01. - 31.01. 2017 | 513,9 | 73,25 | 148,8 | 96,73 |

Poznámka: ČSÚ provádí zpětně úpravu údajů o dovezeném zboží dle celních deklarací



Dovoz a vývoz kuřecího masa od 1.1.2016 do 31.1.2017

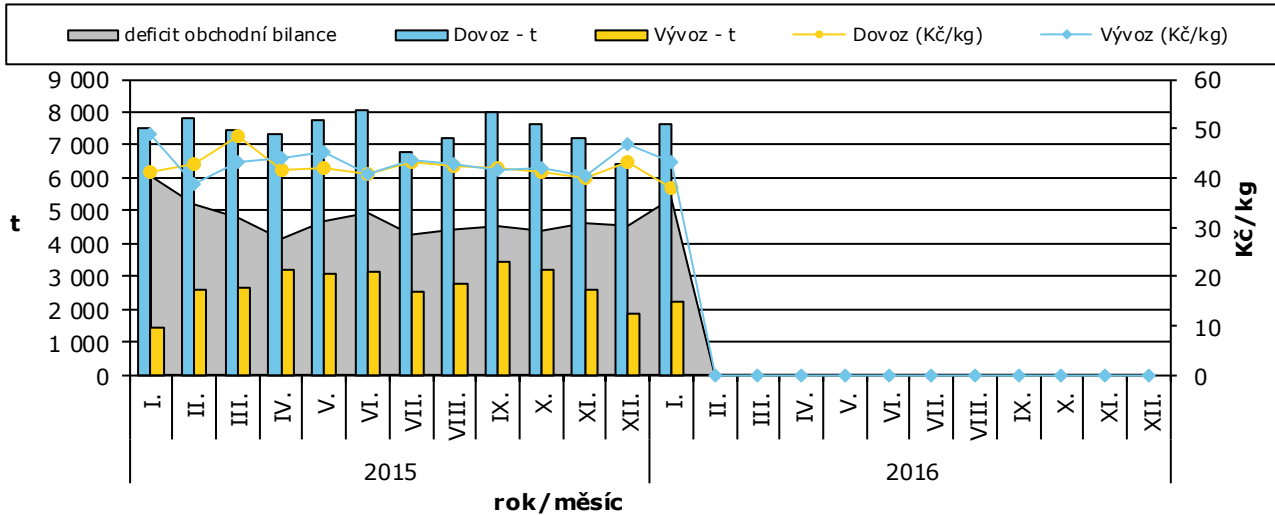

Dovoz drůbežního masa do ČR v lednu 2017 (dle hmotnosti)

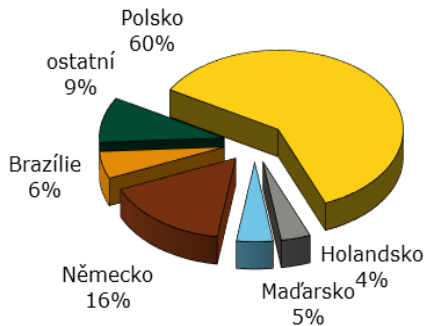

Vývoz drůbežního masa z ČR v lednu 2017 (dle hmotnosti)

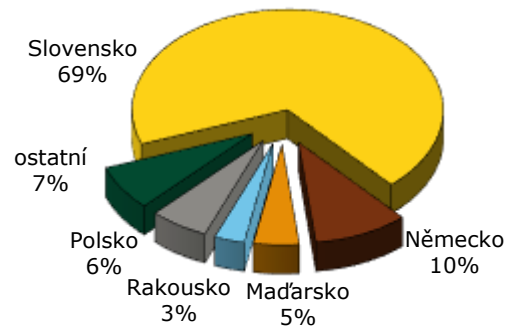

Dovoz živé drůbeže dle jednotlivých kategorií v lednu 2017

| Kategorie zvířat | Země | Cena (tis. Kč) | Množství (ks) | Prům. cena (Kč/ks) |
|--|-----------|----------------|---------------|--------------------|
| Kuřata Gallus domesticus, samiči, živá, prarodičovské a rodičovské | Německo | 13 755 | 181 081 | 75,96 |
| Kuřata Gallus domesticus, samiči, živá, prarodičovské a rodičovské | Maďarsko | 9 074 | 104 379 | 86,93 |
| Kuřata Gallus domesticus, živá, nosného typu, o hmotnosti <= 185 | Slovensko | 3 596 | 300 740 | 11,96 |
| Kuřata Gallus domesticus, živá, o hm. <= 185 g (kromě nosných) | Německo | 4 239 | 374 170 | 11,33 |
| Kuřata Gallus domesticus, živá, o hm. <= 185 g (kromě nosných) | Dánsko | 2 196 | 241 700 | 9,09 |
| Kuřata Gallus domesticus, živá, o hm. <= 185 g (kromě nosných) | Slovensko | 1 687 | 228 740 | 7,38 |
| Krocani a krůty, živí, o hmotnosti <= 185 g | Polsko | 602 | 11 360 | 52,99 |
| Krocani a krůty, živí, o hmotnosti <= 185 g | Slovensko | 837 | 19 080 | 43,87 |
| Kachny, živé, o hmotnosti <= 185 g | Francie | 2 071 | 13 810 | 149,96 |
| Kur domácí (Gallus domesticus), živý, o hmotnosti > 185 g | Slovensko | 4 467 | 115 539 | 38,66 |
| Krůty a krocani, živí, o hmotnosti > 185 g | Německo | 3 878 | 28 391 | 136,59 |

Pozn.: * - údaj není k dispozici



Vývoz živé drůbeže dle jednotlivých kategorií v lednu 2017

| Kategorie zvířat | Země | Cena (tis. Kč) | Množství (ks) | Prům. cena (Kč/ks) |
|--|------------|----------------|---------------|--------------------|
| Kuřata Gallus domesticus, živá, nosného typu, o hmotnosti <= 185 g | Bulharsko | 1 942 | 124 000 | 15,66 |
| Kuřata Gallus domesticus, živá, nosného typu, o hmotnosti <= 185 g | Litva | 2 418 | 155 090 | 15,59 |
| Kuřata Gallus domesticus, živá, nosného typu, o hmotnosti <= 185 g | Polsko | 2 354 | 180 290 | 13,06 |
| Kuřata Gallus domesticus, živá, nosného typu, o hmotnosti <= 185 g | Rumunsko | 3 456 | 256 700 | 13,46 |
| Kuřata Gallus domesticus, živá, nosného typu, o hmotnosti <= 185 g | Ruská fed. | 454 | 47 000 | 9,66 |
| Kuřata Gallus domesticus, živá, nosného typu, o hmotnosti <= 185 g | Slovinsko | 54 | 3 500 | 15,43 |
| Kuřata Gallus domesticus, živá, nosného typu, o hmotnosti <= 185 g | Slovensko | 321 | 20 000 | 16,05 |
| Kuřata Gallus domesticus, živá, o hm. <= 185 g (kromě nosných) | Maďarsko | 882 | 129 420 | 6,82 |
| Kuřata Gallus domesticus, živá, o hm. <= 185 g (kromě nosných) | Polsko | 2 502 | 353 520 | 7,08 |
| Kuřata Gallus domesticus, živá, o hm. <= 185 g (kromě nosných) | Rumunsko | 17 692 | 2 030 900 | 8,71 |
| Kuřata Gallus domesticus, živá, o hm. <= 185 g (kromě nosných) | Slovensko | 35 214 | 4 744 744 | 7,42 |
| Kuřata Gallus domesticus, živá, o hm. <= 185 g (kromě nosných) | Ukrajina | 1 848 | 220 000 | 8,40 |
| Kachny, živé, o hmotnosti <= 185 g | Německo | 3 847 | 237 660 | 16,19 |
| Kachny, živé, o hmotnosti <= 185 g | Maďarsko | 549 | 30 120 | 18,23 |
| Kachny, živé, o hmotnosti <= 185 g | Polsko | 10 059 | 912 188 | 11,03 |
| Kur domácí (Gallus domesticus), živý, o hmotnosti > 185 g | Německo | 17 178 | 506 344 | 33,93 |
| Kur domácí (Gallus domesticus), živý, o hmotnosti > 185 g | Polsko | 6 000 | 156 866 | 38,25 |
| Kur domácí (Gallus domesticus), živý, o hmotnosti > 185 g | Slovensko | 27 584 | 608 794 | 45,31 |
| Kachny, živé, o hmotnosti > 185 g | Polsko | 1 303 | 12 347 | 105,53 |
| Krůty a krocani, živí, o hmotnosti > 185 g | Německo | 12 084 | 18 920 | 638,69 |
| Krůty a krocani, živí, o hmotnosti > 185 g | Polsko | 7 174 | 13 237 | 541,97 |

Pozn.: SAE – Spojené arabské emiráty; B a H – Bosna a Hercegovina

Dovoz živé drůbeže v lednu 2017 (dle hodnoty)

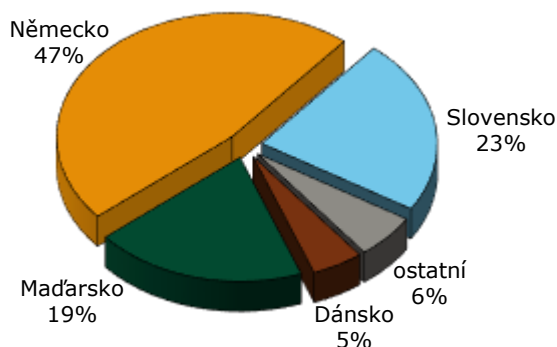

Pramen pro strany 4 - 7: ČSÚ

Vývoz živé drůbeže v lednu 2017 (dle hodnoty)

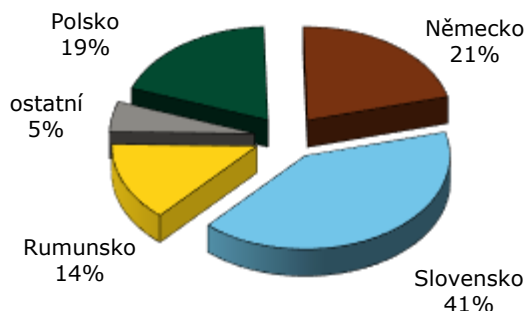



Dovoz a vývoz živé drůbeže souhrnně v roce 2016, 2017

| Období | DOVOZ | | VÝVOZ | |
|-------------------------------|--------------|---------------------------|---------------|---------------------------|
| | ks (tis.) | Ø jednot. hodnota (Kč/ks) | ks (tis.) | Ø jednot. hodnota (Kč/ks) |
| 01. 01. - 31. 12. 2016 | 16 011 | 31,32 | 110 395 | 17,75 |
| 01. 01. - 31. 01. 2016 | 763 | 28,38 | 9 463 | 16,43 |
| 01. 01. - 31. 01. 2017 | 1 619 | 28,66 | 10 762 | 14,39 |
| 01. 12. - 31. 01. 2017 | 1 619 | 28,66 | 10 762 | 14,39 |

Pramen pro strany 4 - 7: ČSÚ

Informace ze zahraničních trhů

Slovensko

Odbytové ceny kuchařské drůbeže a drůbežích dílů od zpracovatelů na Slovensku €/kg bez DPH

| Položka | 12. týden | 10. týden | Vývoj týdenní v % | Vývoj 12.17/12.16 v % |
|---|-----------|-----------|-------------------|-----------------------|
| Kuřata tř. A chlazené bez drobů | 1,53 | 1,40 | 9,5 | 3,4 |
| Kuřata tř. A mražené bez drobů | 1,61 | 1,60 | 1,1 | -7,8 |
| Kuřecí prsa s kostí chlazená | * | 3,05 | - | - |
| Kuřecí stehna chlazená | 1,67 | 1,91 | -12,9 | -9,2 |
| Kuřecí stehna horní s kostí a kůží chlazená | 2,09 | 1,92 | 8,8 | -0,1 |
| Kuřecí křídla chlazená | 1,50 | 1,43 | 4,9 | -12,6 |
| Kuřecí řízky mražené | 3,71 | 3,67 | 1,2 | -4,2 |
| Kuřecí řízky chlazené | 4,09 | 4,06 | 0,9 | 1,2 |
| Kuřecí šunka | 3,17 | 2,98 | 6,7 | -1,2 |

Poznámka: * - neuvedeno (méně než tři údaje), Zso - západoslovenská oblast (Bratislavský, Trnavský, Trenčinský, Nitranský kraj), Sso - středoslovenská oblast (Žilinský a Banskobystrický kraj), Vso - východoslovenská oblast (Prešovský a Košický kraj)

Pramen: APA

Nákupní ceny jatečné drůbeže na Slovensku

€/kg ž. hm. bez DPH

| Položka | Cena | Zso | Sso a Vso | 12. týden | 10. týden | Meziroční vývoj v % |
|----------------|----------------------|----------|-----------|-------------|-------------|---------------------|
| Jatečná kuřata | minimální cena | * | * | 0,78 | 0,77 | - |
| | maximální cena | * | * | 0,84 | 0,84 | - |
| | průměrná cena | * | * | 0,80 | 0,80 | -3,9 |

Poznámka: * - neuvedeno (méně než tři údaje), Zso - západoslovenská oblast (Bratislavský, Trnavský, Trenčinský, Nitranský kraj), Sso - středoslovenská oblast (Žilinský a Banskobystrický kraj), Vso - východoslovenská oblast (Prešovský a Košický kraj)

Pramen: APA



CZV jatečných kuřat na Slovensku

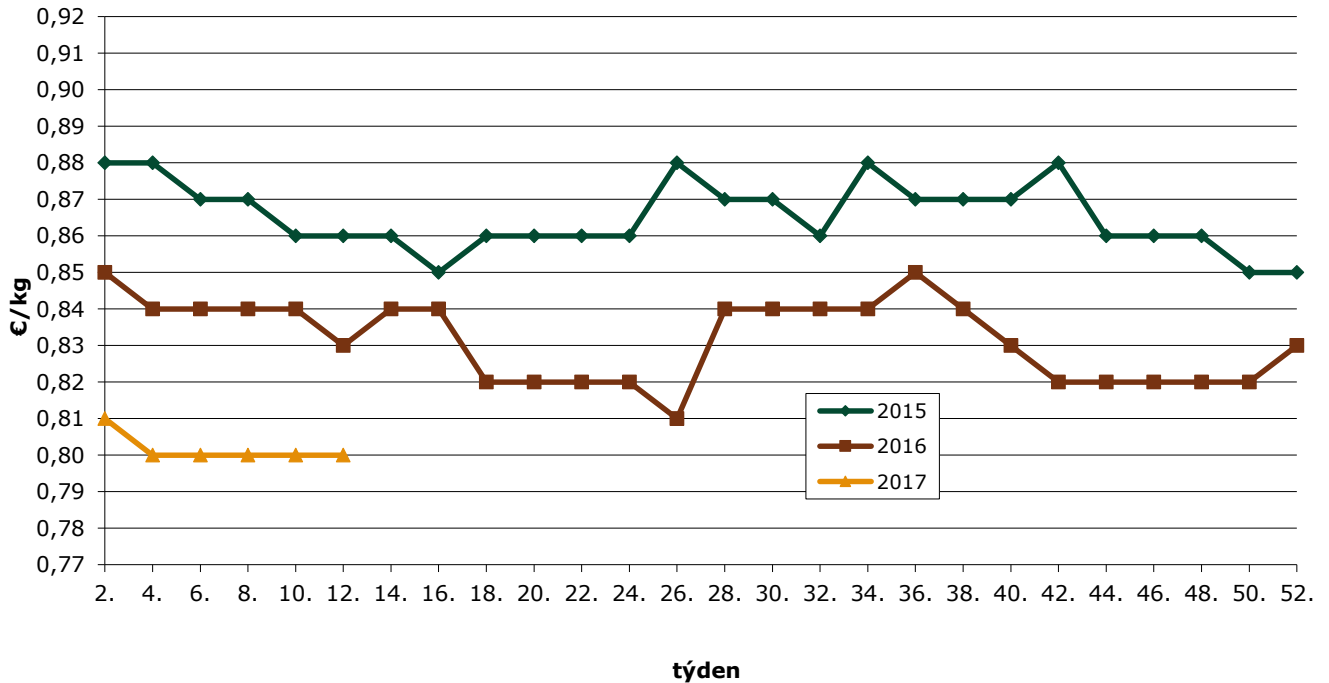

Pramen: APA

Průměrné ceny krmných směsí pro brojlerů na Slovensku

€/t

| Produkt | Zso | Sso | Vso | SR | | Vývoj |
|-------------------------|-----|-----|-----|---------------|---------------|-------|
| | | | | únor | leden | |
| Výkrm brojlerů, startér | * | * | * | 303,17 | * | - |
| Výkrm brojlerů, růst | * | * | * | 286,36 | 287,41 | -7,75 |
| Výkrm brojlerů, finální | * | * | * | 262,71 | 262,33 | 0,80 |

Poznámka: * - neuvedeno (méně než tři údaje, Zso - západoslovenská oblasť (Bratislavský, Trnavský, Trenčinský, Nitrianský kraj), Sso - stredoslovenská oblasť (Žilinský a Banskobystrický kraj), Vso - východoslovenská oblasť (Prešovský a Košický kraj))
Pramen: APA

Maďarsko

Nákupní ceny jatečné drůbeže v Maďarsku

HUF/kg ž. hm.

| Položka | Týden | | | | | | | Změna 12./11. týden (%) |
|-------------------|--------|--------|--------|--------|--------|--------|---------------|-------------------------|
| | 6. | 7. | 8. | 9. | 10. | 11. | 12. | |
| Kuřata | 245,08 | 246,13 | 245,20 | 243,87 | 247,00 | 246,48 | 246,36 | -0,1 |
| Krůty | 379,89 | 381,45 | 381,30 | 380,20 | 379,81 | 380,06 | 376,99 | -0,8 |
| Husy (vykrmené) | - | - | - | - | - | - | - | - |
| Kachny (vykrmené) | - | - | - | - | - | - | - | - |

Pramen: AKII



Vývoj cen drůbežích výrobků v Maďarsku v r. 2016/17

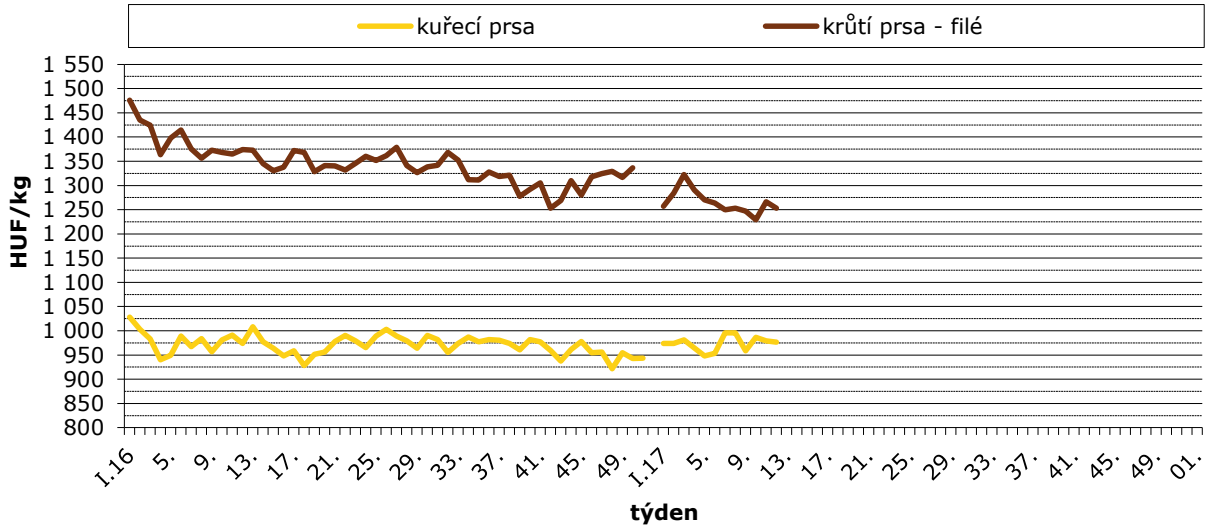

Pramen: AKII

Odbytové ceny drůbežích výrobků v Maďarsku

HUF/kg

| Výrobek | Týden | | | | | | | Změna 12./11. týden (%) |
|--------------------|----------|----------|----------|----------|----------|----------|-----------------|-------------------------------|
| | 6. | 7. | 8. | 9. | 10. | 11. | 12. | |
| Kuře 65% chlazené | 446,67 | 439,46 | 435,92 | 444,14 | 436,47 | 441,58 | 442,28 | 0,2 |
| Kuřecí stehno | 427,97 | 395,34 | 424,29 | 392,25 | 414,41 | 442,99 | 389,38 | -12,1 |
| Kuřecí prsa | 953,20 | 996,02 | 995,50 | 958,38 | 986,31 | 979,38 | 976,81 | -0,3 |
| Krůtí stehno horní | 762,47 | 728,31 | 806,91 | 769,66 | 750,20 | 758,89 | 784,03 | 3,3 |
| Krůtí prsa - filé | 1 263,43 | 1 249,74 | 1 253,05 | 1 246,93 | 1 229,58 | 1 266,15 | 1 252,77 | -1,1 |

Pramen: AKII

Polsko

Nákupní ceny jatečné drůbeže v Polsku; 2016/17

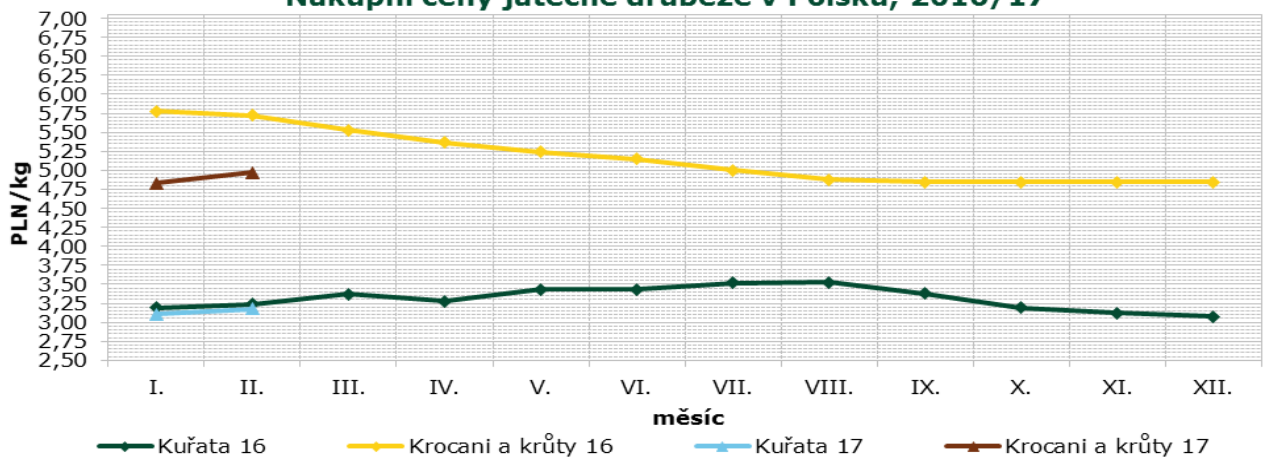

Pramen: Ministerstwo Rolnictwa i Rozwoju Wsi - Rynek mięsa drobiowego



Nákupní ceny jatečné drůbeže v Polsku

PLN/t

| Položka | Oblast | Týden | | | | | | Změna 12./11. týden (%) |
|----------------------|----------------------|---------|---------|---------|---------|---------|----------------|-------------------------|
| | | 7. | 8. | 9. | 10. | 11. | 12. | |
| Kuřata jatečná | Severní | 3 226,9 | 3 307,4 | 3 306,2 | 3 358,6 | 3 409,3 | 3 425,1 | 0,5 |
| | Střední | 3 171,2 | 3 257,5 | 3 275,8 | 3 346,8 | 3 388,2 | 3 401,5 | 0,4 |
| | Jihovýchodní | 3 269,3 | 3 403,6 | 3 426,9 | 3 465,7 | 3 459,8 | 3 464,6 | 0,1 |
| | Západní | 3 185,3 | 3 248,6 | 3 141,1 | 3 353,4 | 3 434,9 | 3 403,8 | -0,9 |
| | Polsko celkem | 3 192,8 | 3 276,5 | 3 302,6 | 3 363,0 | 3 408,8 | 3 412,6 | 0,1 |
| Krocani | Severní | 5 013,7 | 5 028,9 | 4 961,6 | 4 972,6 | 5 001,2 | 5 038,7 | 0,7 |
| | Západní | 4 924,8 | 5 077,2 | 5 126,9 | 5 194,0 | 5 196,7 | 5 174,0 | -0,4 |
| | Polsko celkem | 5 011,7 | 5 050,9 | 4 989,9 | 5 003,1 | 5 052,4 | 5 085,7 | 0,7 |
| Krůty | Severní | 4 807,7 | 4 771,2 | 4 844,2 | 4 822,3 | 4 822,1 | 4 811,3 | -0,2 |
| | Střední | 5 125,7 | 5 144,3 | 5 145,6 | 5 158,5 | 5 161,0 | 5 160,0 | 0,0 |
| | Západní | 4 729,9 | 4 817,7 | 4 829,7 | 4 877,2 | 4 924,7 | 4 921,0 | -0,1 |
| | Polsko celkem | 4 979,5 | 4 974,5 | 4 994,8 | 4 991,6 | 4 997,3 | 5 017,2 | 0,4 |
| Kachny | Polsko celkem | 4 619,9 | 4 625,3 | 4 654,8 | 4 618,3 | 4 604,9 | 4 639,4 | 0,7 |
| ¹ Slepice | Polsko celkem | - | - | - | - | - | - | - |

Poznámka: **Střední** – Kraje: mazowieckie, łódzkie; **Jihovýchodní** – Kraje: lubelskie, świętokrzyskie, podkarpackie, małopolskie, śląskie; **Západní** – Kraje: opolskie, dolnośląskie, wielkopolskie, lubuskie, zachodnio-pomorskie; **Severní** – Kraje: pomorskie, warmińsko – mazurskie, podlaskie, kujawsko – pomorskie - neuvedeno

1 – nosné slepice z tržních chovů

Pramen: Ministerstwo Rolnictwa i Rozwoju Wsi – Rynek miesa drobiowego

Vývoj cen drůbežích výrobků v Polsku v r. 2015, 16, 17

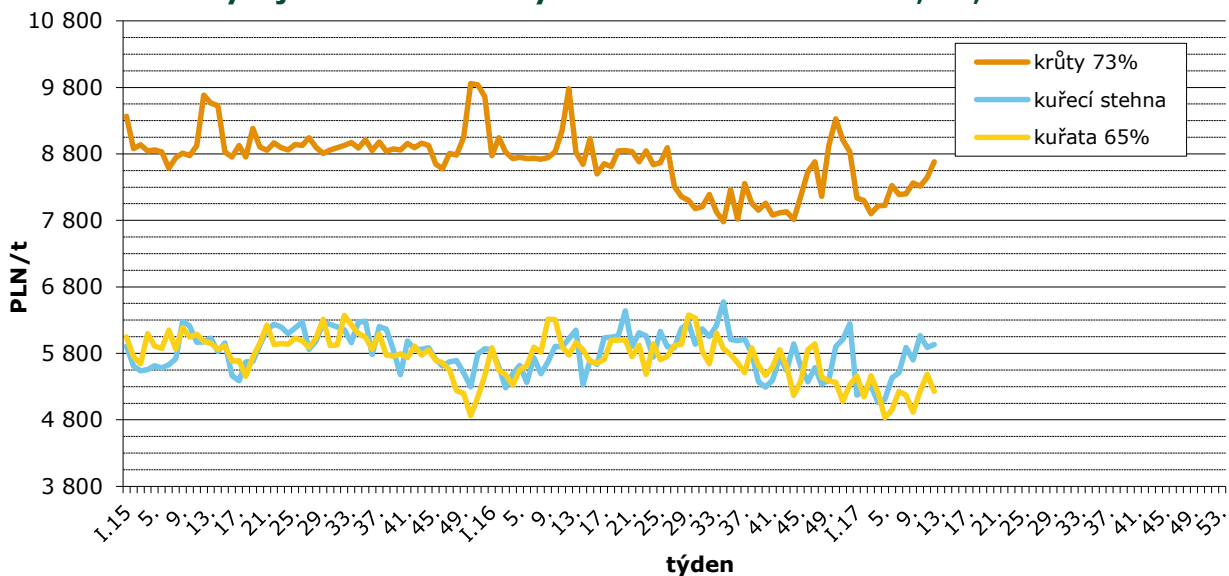

Pramen: Ministerstwo Rolnictwa i Rozwoju Wsi – Rynek miesa drobiowego



Odbytové ceny drůbežích výrobků v Polsku

PLN/t

| Položka | Oblast | Týden | | | | | | Změna 12./11. Týden (%) |
|-------------------------------|----------------------|---------------|---------------|---------------|---------------|---------------|---------------|-------------------------------|
| | | 7. | 8. | 9. | 10. | 11. | 12. | |
| Kuřata 65% bez drobů | Severní | 5 715 | 5 906 | 5 886 | 5 950 | 6 000 | 5 874 | -2,1 |
| | Střední | 5 133 | 5 524 | 5 367 | 5 747 | 5 567 | 5 502 | -1,2 |
| | Západní | 6 752 | 6 827 | 6 785 | 6 694 | 6 711 | 6 823 | 1,7 |
| | Polsko celkem | 5 508 | 5 890 | 5 703 | 6 067 | 5 890 | 5 934 | 0,7 |
| Kuřecí prsa - filé | Severní | 12 524 | 12 697 | 12 733 | 12 764 | 12 969 | 13 032 | 0,5 |
| | Střední | 12 691 | 12 753 | 13 050 | 13 324 | 13 125 | 13 224 | 0,8 |
| | Jihovýchodní | 11 950 | 12 328 | 12 288 | 12 490 | 12 431 | 12 382 | -0,4 |
| | Západní | 13 817 | 13 917 | 13 761 | 13 776 | 14 164 | 14 002 | -1,1 |
| | Polsko celkem | 12 949 | 13 099 | 13 179 | 13 288 | 13 324 | 12 953 | -2,9 |
| Kuřecí stehna | Severní | 4 802 | 4 909 | 4 643 | 4 909 | 5 044 | 4 895 | -3,0 |
| | Střední | 5 521 | 5 456 | 5 021 | 5 626 | 5 844 | 5 684 | -2,7 |
| | Jihovýchodní | 5 596 | 5 885 | 5 925 | 6 308 | 5 925 | 6 467 | 9,2 |
| | Západní | 5 049 | 5 089 | 5 035 | 5 160 | 5 176 | 5 113 | -1,2 |
| | Polsko celkem | 5 229 | 5 172 | 4 915 | 5 235 | 5 485 | 5 230 | -4,7 |
| Krůta 73 % | Severní | 9 314 | 8 107 | 8 239 | 8 085 | 8 457 | 8 602 | 1,7 |
| | Západní | 8 332 | 8 383 | 8 658 | 8 433 | 8 755 | 8 135 | -0,5 |
| | Polsko celkem | 8 191 | 8 199 | 8 364 | 8 315 | 8 445 | 8 680 | -0,9 |
| Krůtí prsa - filé | Severní | 15 957 | 16 242 | 16 373 | 16 242 | 16 213 | 15 950 | -1,6 |
| | Střední | 15 570 | 16 196 | 16 126 | 16 430 | 16 048 | 15 996 | -0,3 |
| | Západní | 14 851 | 16 066 | 16 057 | 17 620 | 16 199 | 15 848 | -2,2 |
| | Polsko celkem | 15 606 | 16 152 | 16 193 | 16 570 | 16 132 | 15 926 | -1,3 |

Poznámka: **Střední** - Kraje: mazowieckie, łódzkie; **Jihovýchodní** - Kraje: lubelskie, świętokrzyskie, podkarpackie, małopolskie, śląskie; **Západní** - Kraje: opolskie, dolnośląskie, wielkopolskie, lubuskie, zachodnio-pomorskie; **Severní** - Kraje: pomorskie, warmińsko - mazurskie, podlaskie, kujawsko - pomorskie - neuvedeno

Pramen: Ministerstwo Rolnictwa i Rozwoju Wsi - Rynek mięsa drobiowego

Producentские ceny jatečných kuřat ve vybraných zemích

EUR/kg

| Země | Cena | Týden | Země | Cena | Týden |
|-----------|------|-------|----------|------|-------|
| Estonsko | - | 12. | Litva | - | 12. |
| Polsko | 0,80 | 12. | Maďarsko | 0,80 | 12. |
| Slovensko | 0,80 | 12. | Lotyšsko | - | 12. |

Pramen: Ministerstwo Rolnictwa i Rozwoju Wsi - Rynek mięsa drobiowego; AKII; APA; ECB



Vývoj cen průmyslových výrobců tzv. 65% kuřat

EUR/100 kg

| Stát | Týden | | | | | | | | | |
|-------------|---------------|---------------|---------------|---------------|---------------|---------------|---------------|---------------|---------------|---------------|
| | 3. | 4. | 5. | 6. | 7. | 8. | 9. | 10. | 11. | 12. |
| Belgie | 166,00 | 166,00 | 166,00 | 166,00 | 166,00 | 166,00 | 166,00 | 168,00 | 169,00 | 169,00 |
| Bulharsko | 139,35 | 134,32 | 134,69 | 143,67 | 131,21 | 134,25 | 148,47 | 141,29 | 148,01 | 153,51 |
| ČR | 175,01 | 174,82 | 174,35 | 174,22 | 174,34 | 175,27 | 174,80 | 172,28 | 174,54 | 174,42 |
| Dánsko | 229,43 | 242,18 | 224,27 | 239,93 | 227,18 | 229,23 | 225,73 | 238,92 | 238,90 | 242,60 |
| Německo | 265,00 | 265,00 | 265,00 | 265,00 | 265,00 | 265,00 | 265,00 | 265,00 | 266,00 | 266,00 |
| Estonsko | (*) | (*) | (*) | (*) | (*) | (*) | (*) | (*) | (*) | (*) |
| Řecko | 205,42 | 204,58 | 195,58 | 195,08 | 195,50 | 195,50 | 212,50 | 212,00 | 211,67 | 210,50 |
| Španělsko | 163,94 | 164,14 | 164,86 | 166,66 | 165,84 | 162,54 | 155,59 | 156,98 | 158,28 | 156,82 |
| Francie | 230,00 | 230,00 | 230,00 | 230,00 | 230,00 | 230,00 | 230,00 | 230,00 | 230,00 | 230,00 |
| Chorvatsko | 181,67 | 181,84 | 186,20 | 192,52 | 185,23 | 182,81 | 182,12 | 190,35 | 184,04 | 183,05 |
| Irsko | 96,94 | 96,94 | 96,94 | 96,94 | 96,94 | 96,94 | 96,87 | 96,87 | 96,87 | 97,77 |
| Itálie | 206,50 | 206,50 | 220,00 | 220,00 | 212,50 | 212,50 | 212,50 | 212,50 | 190,00 | 185,00 |
| Kypr | 253,95 | 253,95 | 253,95 | 253,95 | 253,95 | 253,95 | 253,95 | 253,95 | 253,95 | 253,95 |
| Lotyšsko | 156,20 | 160,59 | 159,00 | 168,80 | 156,57 | 156,14 | 158,83 | 158,40 | 157,80 | 158,98 |
| Litva | 126,26 | 141,91 | 138,58 | 134,36 | 129,00 | 141,50 | 152,26 | 149,43 | 151,49 | 154,68 |
| Lucembursko | - | - | - | - | - | - | - | - | - | - |
| Maďarsko | 138,43 | 140,16 | 138,87 | 144,53 | 142,56 | 141,51 | 143,92 | 140,47 | 142,18 | - |
| Malta | 222,50 | 222,50 | 222,50 | 222,50 | 222,50 | 222,50 | 222,50 | - | - | - |
| Nizozemí | 171,00 | 171,00 | 171,00 | 171,00 | 171,00 | 171,00 | 171,00 | 171,00 | 171,00 | 171,00 |
| Rakousko | 180,84 | 182,88 | 182,26 | 182,85 | 182,02 | 183,22 | 183,39 | 185,58 | 182,67 | 183,82 |
| Polsko | 109,08 | 105,37 | 111,38 | 115,14 | 121,08 | 127,77 | 124,89 | 127,10 | 125,45 | 125,97 |
| Portugalsko | 133,00 | 133,00 | 133,00 | 133,00 | 133,00 | 133,00 | 133,00 | 133,00 | 133,00 | 130,00 |
| Rumunsko | 141,92 | 141,79 | 138,13 | 138,68 | 138,72 | 138,30 | 139,08 | 139,57 | 139,04 | 141,28 |
| Slovinsko | 201,01 | 190,49 | 193,84 | 196,29 | 191,66 | 200,05 | 192,98 | 192,72 | 186,06 | 190,31 |
| Slovensko | 148,01 | 162,01 | 156,03 | 139,10 | 153,26 | 159,31 | 143,10 | 139,83 | 141,82 | 153,08 |
| Finsko | 253,73 | 253,90 | 252,67 | 251,05 | 249,67 | 250,55 | 251,03 | 250,82 | 250,25 | 249,87 |
| Švédsko | 242,17 | 248,90 | 249,93 | 247,72 | 244,07 | 247,53 | 247,53 | 242,40 | 239,83 | 244,32 |
| V. Británie | 135,94 | 148,83 | 137,95 | 147,90 | 151,76 | 152,88 | 152,95 | 150,65 | - | - |
| EU | 174,46 | 176,23 | 176,23 | 178,62 | 178,70 | 179,58 | 178,83 | 179,00 | 176,98 | 176,66 |

Pramen: Evropská komise

- Údaje za jednotlivé členské státy nebyly v době uzávěrky k dispozici.

(*)- Cenu nelze zveřejnit z důvodu ochrany důvěrnosti údajů.

Poznámka: Definice 65% kuřete - Oškubané, vykuchané, bez hlavy a běháků, bez krku, srdce, jater a svalnatého žaludku.



Vývoj CPV tzv. 65 % kuřat ve vybraných zemích v r. 2015, 16, 17

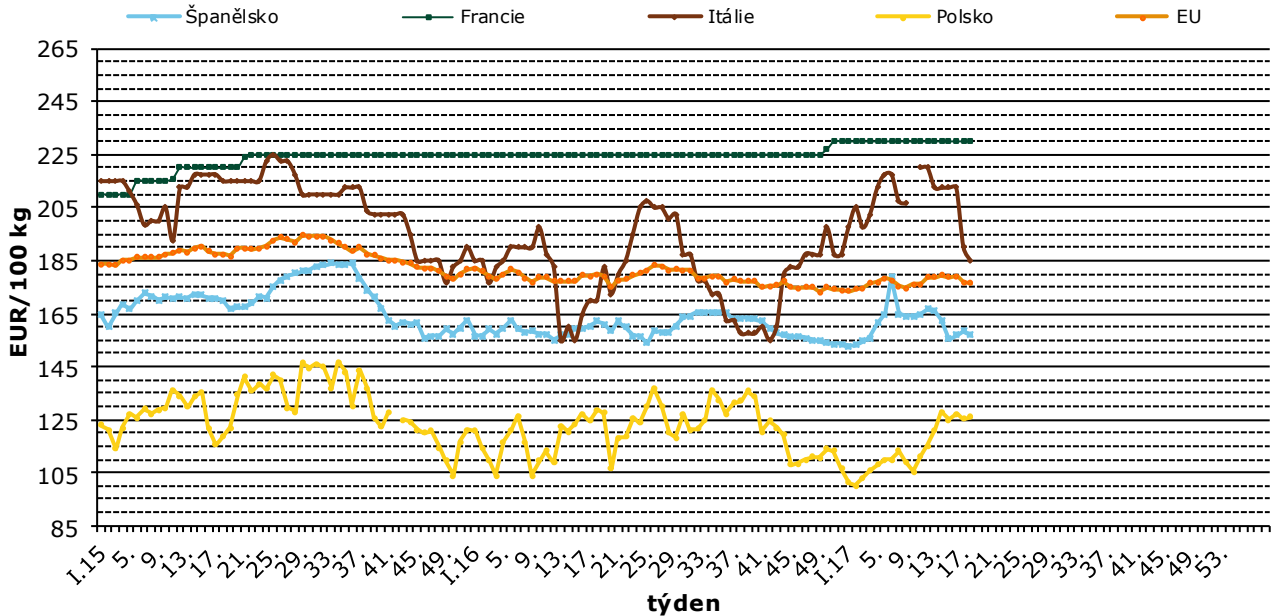

Pramen: Evropská komise

Vysocepatogenní aviární influenza v ČR; aktuální informace ke dni 22.3.2017

22. 3. 2017 Potvrzeno nové ohnisko ptačí chřipky subtypu H5 v obci Poseč v Karlovarském kraji. V hospodářství se v současnosti nachází cca 30 kusů drůbeže (kur domácí a kachny). Soukromý veterinární lékař nahlásil Státní veterinární správě úhyn 6 ks slepic v uvedeném hospodářství. Další ptáci již vykazovali typické klinické příznaky nákazy. Následné vyšetření ve Státním veterinárním ústavu potvrdilo nákazu. Drůbež se s velkou pravděpodobností nakazila při kontaktu s volně žijícím vodním ptactvem nacházejícím se v jeho blízkosti. V souladu s platnou legislativou budou zbývající ptáci v ohnisku v průběhu zítřka utraceni. V současné době se připravují mimořádná veterinární opatření pro ohnisko a uzavřená pásma. Pásmo dozoru zasáhne na území Plzeňského kraje. Jedná se o 39. ohnisko vysocepatogenní ptačí chřipky vyhlášené v ČR od začátku letošního roku a o první ohnisko vyhlášené po téměř dvou týdnech od posledního předchozího případu. Po provedené povinné desinfekci nakažených chovů a uplynutí legislativou daných lhůt byla již zrušena uzavřená pásma u 29 ohnisek a pro chovatele v těchto oblastech již neplatí mimořádná veterinární opatření.

10. 3. 2017 Ve čtvrtek 9. 3. 2017 ve večerních hodinách bylo potvrzeno nové ohnisko ptačí chřipky

H5 v malochovu drůbeže v obci Dobrá v okrese Frýdek-Místek v Moravskoslezském kraji. Chovatel nahlásil úhyn čtyř slepic, vyšetření následně potvrdilo u uhynulé drůbeže nákazu ptačí chřipkou H5. Dnes v ranních hodinách proběhlo v souladu s legislativou usmrcení zbývajících cca 20 ks drůbeže v chovu (slepice a kachen). V průběhu dne se uskuteční jednání se starosty obcí, na jejichž území zasáhnou uzavřená pásma ohniska. Probíhá příprava mimořádných veterinárních opatření pro tato pásma. Jedná se o 38. ohnisko ptačí chřipky vyhlášené v ČR od začátku letošního roku.

Státní veterinární správa provádí místní šetření, při kterých zajišťuje soupis hospodářství ve vymezených uzavřených pásmech a průběžně vyhodnocuje nakažovou situaci. Byla zavedena příslušná veterinární opatření k zamezení dalšího šíření nákazy podle platné legislativy.

Živočišné produkty z drůbeže z území ČR jsou bezpečné, protože jsou pod stálým veterinárním dozorem. Z infikovaných hospodářství nebyl uskutečněn žádný přesun živočišných produktů ani zvířat, jednalo se o drobné chovy s využitím produktů pro vlastní spotřebu.

Upozorňujeme, že je třeba při zaznamenání zvýšených úhynů v chovech drůbeže nebo při výskytu klinických příznaků nasvědčujících podezření z nákazy informovat místně příslušnou krajskou veterinární správu.

Zdroj: Státní veterinární správa ČR

**Aktuálně vydané předpisy EU, týkající se drůbeže a drůbežního masa**

Prováděcí nařízení Komise (EU) 2017/493 ze dne 21. března 2017 o uvolnění jistot v souvislosti s celními kvótami Unie pro dovoz pro drůbeží maso pocházející z Ukrajiny, které se řídí prováděcím nařízením (EU) 2015/2078.

Prováděcí nařízení Komise (EU) 2017/474 ze dne 17. března 2017, kterým se stanoví koeficient přidělení použitelný na množství, na něž se vztahují žádosti o dovozní licence podané od 1. do 7. března 2017 v rámci celních kvót pro odvětví drůbežního masa otevřených nařízením (ES) č. 533/2007.

Prováděcí nařízení Komise (EU) 2017/475 ze dne 17. března 2017, kterým se stanoví koeficient přidělení použitelný na množství, na něž se vztahují žádosti o dovozní licence podané od 1. do 7. března 2017, a které určuje množství, jež je třeba přičíst k množství stanovenému pro obdobím od 1. července do 30. září 2017 v rámci celních kvót pro odvětví drůbežního masa otevřených nařízením (ES) č. 1385/2007.

Prováděcí nařízení Komise (EU) 2017/463 ze dne 16. března 2017, kterým se určuje množství, jež je třeba přičíst k množství stanovenému pro obdobím od 1. července do 30. září 2017 v rámci celních kvót pro drůbeží maso pocházející z Izraele otevřených nařízením (ES) č. 1384/2007.

Zdroj: Úřední věstník Evropské unie

Kurzy devizového trhu – Česká národní banka – platnost od 31.03.2017

1 PLN = 6,395 Kč

1 EUR = 27,030 Kč

1 USD = 25,282 Kč

100 HUF = 8,786 Kč

Vydavatel

TIS ČR, SZIF

Státní zemědělský intervenční fond
Ve Smečkách 33, 110 00 Praha 1

www.szif.cz

Odpovědný pracovník

Ing. Tomáš Materna
vedoucí oddělení agrární informatiky
tel.: +420 703 197 498
fax: +420 222 871 591
e-mail: tomas.materna@szif.cz

Komoditní manager

Bc. Petr Šup

tel.: +420 703 197 499
fax: +420 222 871 591
e-mail: petr.sup@szif.cz
e-mail: tis.drubez@szif.cz

Rozmnožování anebo rozšiřování tohoto zpravodaje nebo jeho části jakýmkoliv způsobem je zakázáno, s výjimkou případů povolených autorským zákonem nebo předchozího písemného souhlasu TIS^{ČR} SZIF. Údaje obsažené v tomto zpravodaji jsou pouze informativního charakteru a nemají závaznou povahu. Jejich citace je možná pouze s uvedením zdroje TIS^{ČR} SZIF